華僑日報
香港政府明令指定刊登有關法律性質廣告之有效刊物
一零沽港幣二毫
電話：二八三三
九〇五第一號
張六紙出日
印承及行
司公限有報日僑
休維岑理司總
六六〇八三　機總報本
四六八一二　處分區中
號〇壹壹道活李街港香：
B號式街伊興碼：處事辦
號廸八式路西安長：北台：話電
電話八六四四

今日出紙六大張　零售式毫

蘇聯中共試探美國外交政策
反擊圍堵計劃
美許多牧師致函駐華美大使聲明拒絕教聯承認中共決案

（美聯社美國華盛頓二日電）蘇聯及中共現正試探美國之基本外交政策，即一九四零年底所開始實行之圍堵政策，亦即在共黨世界外訂結軍事同盟及設立軍事基地，以阻共黨擴張之政策。共黨世界仍屬弱國，而欲增強力量期中，此政策殊屬有效，但現在共黨世界已非弱國。圍堵政策又爲維持現狀故推行以來，西方已實行固守活動。蘇聯現已轉強，且有逐漸强大之中共在旁，故世方面臨蘇聯勢力與堵政策。蘇聯與共突然對柏林有所表定之後，各方猜測紛紛。若若知其原因，則成疑問者，既爲彼爲何選擇此時提出此驚人之建議。美英法均享佔領柏林之權利，現在大抵欲同盟堂，齊座答覆蘇聯夫。蘇聯夫爲世界他國所拔目以觀者，西方之答覆是否有力，拘爲騰躍不決，甚或重彈共黨所挑戰下之調調。

（共新社台北二日電）本日已有更多之美國牧師，提出反對承認中共。美國南部教信會台灣分會，致函莊萊德大使稱：彼等堅決拒絕率入「最近通過承認中共決議案」之美國全國教會聯合會。中華民國其他教會，并準備發表拒絕該決議案之聲明。

（美聯社華盛頓二日電）第三三七戰鬥擊機隊官兵四一零人已動程飛赴台灣。此批人員經於星期一夕，乘坐運輸機前往。據官方宣布：此行乃爲例常戰術訓練。有部空防指揮官安德希爾少將宋便告以留台久暫，但謂未許官兵家眷同行。空軍稱：配備F一零四型同溫層戰鬥機之第三三七戰鬥擊機隊將替第八三戰鬥擊機隊，第八三機隊則調返加州威美頓基地。空軍發言人稱：第三三七機隊人員雖未駕駛所配備之飛機，但此項飛機早已調往台灣。

（中央社華盛頓一日專電）甫在遼東從事一萬二千五百哩旅行——後回返華府的「華盛頓郵報」記者諾瑞斯今日說：如果中共恢復猛烈炮擊金門，此項挑釁是可以加以對抗的。諾瑞斯的此項看法是以美國駐台灣的軍事指揮官們的意見爲依據，這些指揮官們相信中華民國最近再補給外島努力之成功，證明了中共封鎖的失敗，其結果是共黨的自殺「停火」。諾瑞斯在歸來後寫「華盛頓郵報」撰寫了數篇通電專文，其總題目是遼東鐵幕，第一篇是刊載於昨日該報的星期版，第二篇是於今日發表，敘述中華民國在美國軍方的協助下，如何打破共黨對金門的封鎖。

（泛亞社泰國曼谷二日電）泰革命團與泰高外交關係，是否認爲係受中共威脅？乃威戊答稱：說高方此舉係受中共威脅使，既無不可；說高國已有中共顧問，說高國已有中共爲禮物。高政府與泰斷絕外交關係，可能一方面是想取悅中共，一方面則在試探泰國之態度。乃威戊又稱：關于高警博掠三十二名泰籍居民，曾有漁船多艘被高方拘捕扣留於高境閣波島。據脫險歸來之漁民出海捕魚時，直至現在尚未獲得答覆，如高方再不答覆釋放被擄泰人，則泰國決將更進一步，有一營高國軍隊，並採取有效措施。乃威戊又稱：各國駐泰外交使節團，對高此次與泰斷交都表示非常驚異，威認泰國與高國并未到達應該絕交之嚴重地步。

（泛亞社泰國曼谷二日電）據泰文「泰國文報」消息：泰漁民出海捕魚時，沙炎尼功報「消息：泰國高警博掠三十名泰籍居民，被擄後高方拘捕扣留於高境閣波島。據脫險歸來之漁民稱：在該島上，約有許多中共軍人滯留其中。據該報訪員報導稱，據官報案稱：彼等爲上月二十日有漁民龍仔廣漁民，經常出海，在尖竹汶，桐森羅男等附近捕魚，歷來相安無事，迨至最近，忽受到高境閣波島高軍發現，並將泰漁船多艘拘捕，扣留於該島，部份漁船則設法逃脫歸返泰境後報案。

據脫險漁民稱：彼等在閣波島上發現甚多異狀，除甚多泰漁船被扣留外，尚發現該處常駐高軍除，人數約爲一營，武器齊備，另有裝束怪異之中共軍，人數亦甚衆，擁集島上。龍仔廣警指揮官據報，已將情形向警特別部報告。

（泛亞社泰國曼谷二日電）據進一步報告稱：在施金山大使所築卡亭將遇入高境前，曾在卡亭上高掛高國國旗，作爲標記，因高政府已派軍隊在邊境歡迎，同時高軍已在邊境一帶準備實施戒嚴。

中共軍及官員源源開入高棉
高棉邊境高軍繼續戒嚴
泰漁船多艘在閣波島附近被拘

（泛亞社泰國曼谷二日電）泰革命團及愧惜，并認此項行動實在是對泰國的挑釁及挑撥，但革命團仍認泰高國國爲兄弟之邦，而高政府能體諒之稱：依照泰駐高大使報告：施亞諾此次決定與泰絕交，確與泰國與高國有關，而且剛下已經電台，給施亞諾作爲禮物。高政府與泰斷絕外交關係，可能是想取悅中共，一方面則在試探泰國之態度。乃威戊又稱：關于高警博掠三十二名泰籍居民，曾有漁船多艘被高方拘捕扣留於高境閣波島。據脫險歸來之漁民出海捕魚時，直至現在尚未獲得答覆，如高方再不答覆釋放被擄泰人，則泰國決將更進一步，有一營高國軍隊，並採取有效措施。乃威戊又稱：各國駐泰外交使節團，對高此次與泰斷交都表示非常驚異，威認泰國與高國并未到達應該絕交之嚴重地步。

英港棉織品協議草案規定
未來三年港布輸英
每年得增千萬方碼

（洪新社英國倫敦二日電）今晨「曼徹斯特衛報」引述「非官方報導」稱：根據擬議中英國與香港人棉織品協議，該殖民地所獲准於未來三年間，對英國輸出之增加，僅超出迄今任何一年最高數額百分之十以下。貿易部大臣艾克里斯本日下午將於下院就此事發表聲明，以答覆工黨議員阿倫之質詢。官方人士并將對該報導，發表評論。該報稱：「倫敦是項協議將包括所布，染布及製成品。由於該協議擬議中之較高限額，據云香港各廠商將放棄所要求，准許於三年內，逐年增加對英輸出之伸縮條款。」該報復稱：「是次協議實際上乃表示三年內輸至英國之布四，每年得增加一千萬碼，迄今輸出之最高額，約爲一億三千萬方碼。」據美倫首相經於本日接見國會關開夏及哲夏之議員代表，商討在彼等地區內之失業問題，特以棉織工廠方面，預料該國會代表團，將強調目之迫急，似表示失業人數，在可預見之未來，或有增加。據稱并將堅持該區應立即採取行動。

廖創興銀行
增設九龍旺角分行
經營銀行一切業務
辦理華僑各項信託
地產貨物按揭
堂皇大樓歡迎租賃
（公辦常照星期日假期時間營業）
保管箱租價格廉宜
貯藏貴重物品保障財產安全
小額存款利息優厚
提倡節約儲蓄鼓勵增加資財
存款數目愈小利息計算愈高
本行香港德輔道西四〇六號
分行九龍彌敦道四〇四號
電話 40091 55110

Optima
★此機無有　★大機能能
一九五九年最新型「愛林馬」打字機
指型鍵子・自動走位・款式最新
優點最多・價格最平・歡迎比較
並有十三寸・十五寸・十七寸・大機
——總代理——
國泰兄弟公司
總行：廣東銀行大廈三樓
分店：軒尼詩道三五三號

美戰鬥機隊作訓練
台飛隊進行戰訓練
美記者讚揚金門國軍勝利

司馬日曆
自動游水連鋼帶表
新價上市
公價每只 $235.-
司馬廠是瑞士最大規模製表廠之一
錶帶內均刻有司馬商標
CYMA
AUTOMATIC
DATE INDICATOR
配有司馬廠獨有之司馬法力施避震器
最新較日子法
惟司馬廠特製
日曆由午夜十式時開始逐漸移動至凌晨三時即完全表現翌日之日子。
如遇少過卅一日之月份，或須重新較日子，可將表針倒後較至十一時，然後推前至三時，便可較得日子，每倒後推前一次，則日子亦轉動一日。
各大公司表行均售　總代理：大昌洋行

快市牌
自動計算機
數秒鐘內，完成計算
982 × 7391 = 7257962
FACIT　CA 13
「快市」牌計算機風行全球數十年，本港各大銀行商號及公用事業皆有選用，此機性能特佳，使用容易，歡迎各界參觀選購，並可分期付款。
總代理
宏記有限公司
香港中環皇后大道中十號
電話：二三六六九
經銷處
永聯打字機行有限公司
九龍尖沙咀廣東道十四號
電話：六七二四九
世界打字機有限公司
香港中環威靈頓街四十六號
電話：二三七六七

幕開天明
十倍價聲・龍門一登・各界恭祝
天七期限・價廉張新・味鹵臘燒
電話：七三四八・七三四八
樓茶大門龍
香港：香港灣仔莊士頓道一三〇至一三六號
本樓由生發裝飾公司鄧棒君精心設計
百萬裝置
新型點心
食府禮餅
晚飯
盛宴
中西齊全
供應日夜
食主經理

土瓜灣道
南洋紗廠舊址屈臣氏廠對面
九龍城新碼頭及宋皇台公園附近
11B及12A號巴士直達
6C及11A巴士在九龍城新碼頭下車步行三分鐘
5號5A及11號巴士在九龍城酒店下車沿馬頭角道向海直行便到
大道中四十五號二樓
地盤電話：三〇五〇二　二〇八一九
電話：三〇一六五
（星期日及例假照常照辦）
大昌
租金作樓價四千元便可廿二呎半濶已建至天面
入伙起計平過六折面積特大快可完成

二期新貨！
（注意）
1. 入伙時所付之900元實可以用頂費作抵。
2. 入伙後每月所付300元其中大部分又可以用租金作抵。
3. 故有定金千餘元及每月盈餘百餘元便可購樓一層。

樓價	定金一成	入伙前六個月每月付百份之二	入伙時付百份之九	入伙後廿三個月每月付百份之三
$10,000	$1,000	$200	$900	$300

皇后大道中六十號
香港絲綢行有限公司
聖誕大減價
適時貨品割價推銷
英國54寸蒲士單面褸絨二十元
英國29寸什色毛絨三元
英國29寸新花毛絨三元
法國14寸防水絲絨十八元
法國聚色絲絨六元
瑞士繡花嗹仁七元
瑞士金繡花嗹仁八元
瑞士七彩花絲綢五元
法國聚色棉袍面八元
法國銀線織錦
英國繡花毛絨
瑞士繡花山東絹
新出印花銀絲綢
所有零碎衣料五折優待廉價
部衣料每件四元九角添置秋裝者新留意參觀選購
新光標準活頁帳簿
ZS式活頁
聖誕咭
一年一度太廉價
新光教育用品廠
香港軒尼詩道三〇八號
購貨電話：七〇四九六

三大核子國可能獲致協議

在管制制度下成立停試協定

日內瓦會議獲實際進展

英首相告下議院表示深感快慰

（美聯社英國倫敦二日電）英首相麥美倫星期二稱：東西談判對停試核子武器勢必最後有所協議，彼在下議院答覆議員質問稱：「余感快慰者，在過去十年中，已稍有接近進展之象。」

（合衆國際社瑞士日內瓦二日電）東西雙方今日頗具希望，三大核子國將可同意一項彈管制制度的核子停試協定。三國核子會議經一個月的僵持後，即將舉行會議，圖促進昨日一有用而實際的一會議。

防禦會議經三週後，仍陷僵持局中，然亦定今日下午繼續努力。核子會議之所以獲得進展者，蓋蘇聯突然改變其立場，蘇聯初時要求立即無條件永久停試，現忽然接納西方有效管制之議。

昨日會議中，美、英、蘇代表均提出特別條約的建議，并即行討論例文第一項，關明停試和管制制度的關係。

鐵幕內外人士現頗相信可能協議。雖然會議仍需數週或數月時間，討論各項條文之的當字句。

討論中之條約，共主要本項將包括管制機構之成立和成員，其他國家參加該機構之可能，及如遇違反條約事件發生時，應採若何行動等則例。

（法新社日內瓦二日電）本日此間停止核子試驗會議中美代表團在上星期六會議中提出下列各點：（一）簽字國本國或內或其管治境內不作任何核子試驗。（二）簽字國不助他國作核子試驗。（三）簽字國將在管制制度方面合作。當時蘇聯代表團反對最後一點，但本日蘇聯代表團接受西方觀點，同意同一協定中規定停止核子試驗和接受管制制度。現時東西雙方的主要歧見是在于美國欲管制蘇聯欲遵守證一致的通過。

蘇聯堅持國際監察站及空中視察之建議，曾作詳盡之解釋。（法新社瑞士日內瓦二日電）波蘭本日請西方，同意兩個五所提，有關地面監察站，蘇聯初時要求立即無條件永久停試，現忽然接納西方有效管制之議。

（合衆國際社瑞士日內瓦二日電）蘇聯副外長庫茲涅佐夫與波蘭副外長代表本日稱：西德之談判，將有不良之影響。蘇聯副外長庫茲涅佐夫警告說，對現在日內瓦運行之武器管制談判，將有不良影響。蘇聯副外長庫茲涅佐夫與波蘭副外長納斯科斯基乃於突襲

防止突襲會議已瀕失敗邊緣

蘇集團認西德進行核子武裝

對日內瓦談判將有不良影響

（美聯社瑞士日內瓦二日電）蘇集團內瓦運行之武器管制談判，將有不良之影響。蘇聯副外長庫茲涅佐夫與波蘭副外長納斯科斯基乃於突襲

內瓦二日電）四方及共黨十國專家本日於第十八次正式會議中，仍再次未能打開防止突襲談判談程上之僵持。據與會人士稱：本日歷九十分鐘之會議，并無任何進展。若干外交界觀察家已預測談判，已頗於失敗邊緣。

彼等復謂，共黨方面（蘇聯及四個有關國家），仍繼續謀使各專家之工作，藉連及各持之政治問題與核武裝有關的問題。

一小時半會議後出席者稱：以具有核子性能之武器，交與西德作為防禦計劃之一部，亦無疑「對此間將有惡劣之影響」。北大西洋公約國家，於本月稍後時間在巴黎舉行之會議中，對是項問題，料將有所決定。

（路透社瑞士日內瓦二日電）四方及共黨十國專家本日於第十八次正式會議中，仍再次未能打開防止突襲談判談程上之僵持。據與會人士稱：本日歷九十分鐘之會議，并無任何進展。若干外交界觀察家已預測談判，已頗於失敗邊緣。

彼等復謂，共黨方面（蘇聯及四個有關國家），仍繼續謀使各專家之工作，藉連及各持之政治問題與核武裝有關的問題。

納斯科斯基乃於突襲

蘇開始以軍事裝備

供應伊拉克

巴格達公約國外長將舉行會議

檢討伊國軍事政治趨勢

伊將宣布退出公約

（美聯社英國倫敦二日電）蘇聯已開始以噴射戰鬥機，坦克及其他武器，供給伊拉克。外交部發言人表示：英國已接洞悉，蘇聯所運抵船隻中，有九十八艘命令卸貨之說。彼稱：「此間息不致虛偽。蘇聯或伊拉克均未宣布將有軍火協定，但蘇軍火到達之消息一旦證實，即指蘇聯已在中東取得另一根據地。蘇聯軍事供應品到達後，通常有蘇聯軍事顧問隨接而至。

巴格達公約國外長將於今冬檢討伊拉克之軍事政治趨勢。其外長將於一月或二月間舉行會議，屬國會議國家有英、土、巴基斯坦及伊朗，現蘇聯參加該公約，則已實際進行其會議公約國外長會議。

（合衆國際社倫敦二日電）英國

呼籲日菲合作 應付共黨威脅

指出日菲均在危險範圍

（東京社日本東京二日電）菲總統加圖邨本日在日本國會，呼發表演說，呼籲兩國保持更密切關係，以對付亞洲共產主義之威脅。渠稱：「黃我兩國均在危險範圍內，爲吾人互相利益計，吾人必須有共同宗旨，庶幾可保持和平。」加氏在其演詞中雖未指明中共，但於談及迅速工業化，軍事力量之增長及對亞洲市場之渴望時，無疑係指中共而言。加氏承認：菲人對日人在二次大戰中之強橫仍有憎感，但希淨息之，俟復兩國，誠摯關係當爲最明智之舉。日本同意對菲賠償及放棄對戰爭爲國策工具，更令人有此種感覺。

（泛亞社日本東京二日電）菲總統加西亞今日下午出席日國會，向參議兩院議員發表演說，外國貴賓之被邀向日國會致辭，實以加西亞爲第一人。加西亞今晨曾偕夫人晉宮，謁見日皇裕仁及皇后，裕仁後亦親臨迎賓館回拜。

（泛亞社日本東京二日電）菲總統加西亞今日在日本國會，呼發表演說，呼籲兩國保持更密切關係，以對付亞洲共產主義之威脅。渠稱：「黃我兩國均在危險範圍內，爲吾人互相利益計，吾人必須有共同宗旨，庶幾可保持和平。」加氏在其演詞中雖未指明中共，但於談及迅速工業化，軍事力量之增長及對亞洲市場之渴望時，無疑係指中共而言。加氏承認：菲人對日人在二次大戰中之強橫仍有憎感，但希淨息之，俟復兩國，誠摯關係當爲最明智之舉。日本同意對菲賠償及放棄對戰爭爲國策工具，更令人有此種感覺。

（泛亞社日本東京二日電）菲總統加西亞今日下午出席日國會，向參議兩院議員發表演說，外國貴賓之被邀向日國會致辭，實以加西亞爲第一人。加西亞今晨曾偕夫人晉宮，謁見日皇裕仁及皇后，裕仁後亦親臨迎賓館回拜。

葉公超大使痛斥 中共公社制度 消滅中國文化

英報嘲笑中共向飢餓人民談自由

（中央社紐約一日電）葉公超大使今天痛斥中共實行公社制度將大陸農民貶爲奴工。葉大使今天在此間中美協會對一百位中美醫藥發表演說，外國貴賓之被邀向日國會致辭，實以加西亞爲第一人。加西亞今晨曾偕夫人晉宮，謁見日皇裕仁及皇后，裕仁後亦親臨迎賓館回拜。

（泛亞

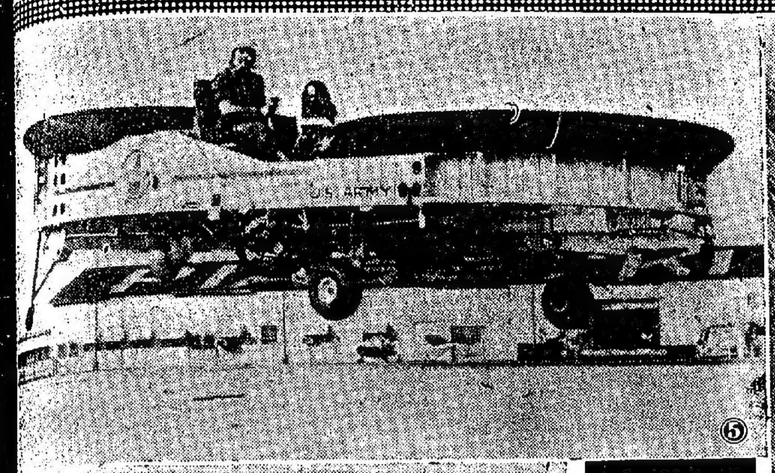

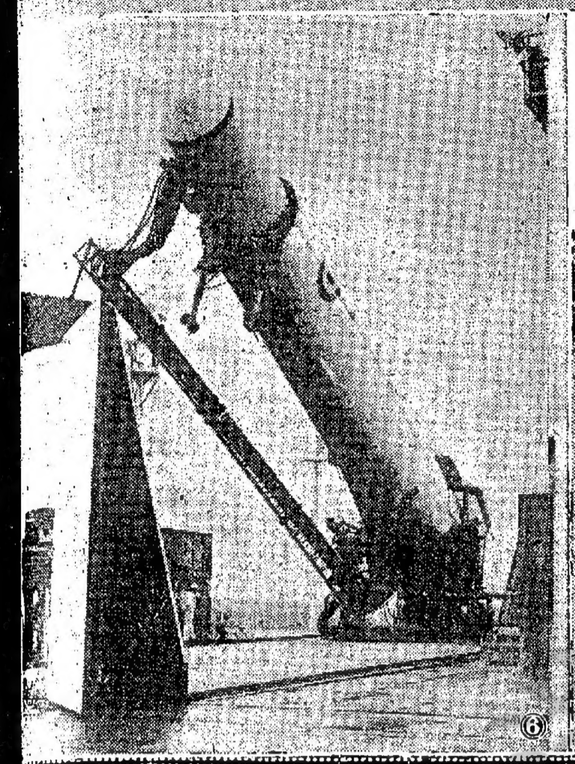

每日畫刊

（1）去月廿六日希臘學生一隊在雅典遊行示威，响應希臘代表在聯合國要求准許賽浦路斯獨立。警察出而彈壓傷學生十五人重傷者三人。（2）十一月廿六日在上議院辭斷，繼承十萬五千鎊遺產之皇室騎兵上校溫道。死者侯維爾斯女士於一九四七年身故，溫上校代表其遺族卅一人，包括無遺囑者在內。由八位男士、四位婦女組成的美國麥郎利滑水團，團長巴特萊率領，首次到德遠東表演，於廿九、卅日兩天在台灣澎湖一帶表演。（3）雙人滑水表演；（4）湖河邊人山人海觀看美國麥郎利滑水團滑水表演。（5）圖為現在軍試驗中空中汽車，地點在北勒德頓非洲。（6）十一月廿七日運至英國開始耶非德頓基地之美製「靈神」中程彈頭飛彈。此種飛彈業於九月十九日運至，因需詳細攷驗其內部結構情形，最近方始崇設，運至永久性的貯藏倉庫。此彈於平放架向彈移動時，能自動升至所欲放射之角度位置。

在公社化運動下 中山縣共擴大 生猪增產運動

張家邊社員要養四十頭

【特訊】共匪生豬和肉類供應，長期荒缺，儘管年來大力鼓勵增產，仍未得到具體解決。自大躍展開「公社化」運動後，中共對豬促生豬增產，其現定指標數字之高，有使人開而失驚者。例如中山縣共最近公佈張家邊營為了進一步就定出如下的數字。據謂：「自今年八月份實現公社化後，張家邊營實現幸福生活，訂出社會主義生活標準規劃，到一九五九年，預計十頭，全營七千七百二十一人共必養豬三十萬頭，可能爭取到三十五萬頭。」

縣共又稱：「張家邊營為了解決大量豬糞食料和豬舍問題，正在每一個山的四五層樓，風吹雨淋，多瓜山等三個山頭，挖掘山洞作豬舍，挖掘到處是草坪，豬糞可以週，挖山造長溝，運送飼料，按時間給豬餵食。由於山崗到處是草坪，豬糞可以放牧到草地吃草，所以目前放牧到山上的豬達，二千三百多頭，每天日餵一餐，行」云。

又訊：粵共最近在合山對僑眷展開一項新措施。據商人透露，昨接其親戚黃某十一月廿十二日的來信說：縣共近以成立人民公社，實行農業生產機械化為藉口，規定僑眷們如現仍有兩名直系親屬旅美者，必須捐送一輛拖拉機入社，每月入不多，因此觸折價港幣五千五百元，限期兩個月內繳清。黃有二子旅美，惟月入不多，因此分函親友求援，信中且透露總前行動被管制，若離社六里，必須先報批准，始得離鄉。

馬來亞霹靂州 南北兩區馬共 組織已被摧毀

一年來該區被擊斃、生擒及逃出自新馬共份子，達二百四十名。

（吉隆坡航訊）鍵合作與信心，結果自一九四八年六月間馬共發動暴亂以來，促使該地區身活動之馬共人員出來自新，霹靂州南北兩區馬共武裝份子活躍的地區，尤其是馬共所稱的「北區邢沙（土著）組織」，更是馬共經常的匿藏之所，但最近由於政府當局在本年一月十六日開始進行「蓋則跟蹤行動」，針對這批馬共暴徒進行大規模的搜索行動，施以重大的軍事壓力，結果這個馬共組織的部下人員最近已紛紛脫離森林出來自新，該馬共組織於焉宣告崩潰瓦解。

這次政府當局保安隊伍對馬共之「北區邢沙組織」展開進行的「蓋則跟蹤行動」，獲得巨大的成功，促使該組織之馬共人員脫離森林出來自新，而將該組織運除，其成功最大的因素是分工合作配合得宜及保安隊伍人員與當地人民互相諒解信心。查該地區之居民俱是「地毛爾」土著民族，向來對馬共暴徒感不得不屈服，獲得其互相合作及信心。查該地區之居民俱是「地毛爾」土著民族，向來對馬共暴徒感不得不屈服，獲得其互相諒解，獲得其互相合作及信心。

當局在霹靂州南部進行「那督鐵鬼行動」，亦獲得了巨大成果，數月之間，而有一百一十八名馬共人員集體先後分批出來自新，一時風起雲湧，坦白態度對之，於是馬共在霹靂州南部各地的組織，便相繼被摧毀。

據查：自從政府當局在本年一月十六日在霹靂州北部進行賽蹤鬼行動以來，至今已有八十名馬共暴徒被清除，其中包括三十五名被擊斃，五名被生擒，及四十名脫離森林出來自新。

又訊：馬來亞政府當局在霹靂州南部進行「那督鐵鬼行動」，亦獲得了巨大成果，數月之間，而有一百一十八名馬共人員集體先後分批出來自新，一時風起雲湧，坦白態度對之，於是馬共在霹靂州南部各地的組織，便相繼被摧毀。至今據調查所知，在霹靂州南部，當局進行「那督鐵鬼行動」地區內，只不過尚有十二名的殘存馬共暴徒而已。據悉這十二名馬共人員之中，最近復有其中之五名先後脫離森林出來自新，另據悉：另一名馬共暴徒在森林中自殺身亡，殘存的馬共暴徒，只不過六名而已。

綜計一年來馬來亞海岸叢林出來自新，就擒大量馬共暴徒，其中由人工放棄的包括有槍枝、胎具、漁場、機等，現在每天百五十九名清除，其中包括一百三十七名馬共人員脫離森林出來自新，及二十二名馬共暴徒伏法處生云。

潮陽人民公社 生產 養殖 海水 提高

【特訊】中共人民公社組成後，對農業生產……力的經營……制，變……市黎利大街五一號本加國……上海百貨商總經理……黃凡……交與，又名布拉民……都拉陳。

該僑商被指絕……邊一九五一年拖欠……稅以證明稅序外，並……研究採取其他行動制……數該僑商及強迫收……回所欠稅收。

遭代表務局長羅……明教，致函遺委會主席……指的僑商，是住居……市黎利大街五一號……上海百貨商總經理……黃凡……交與，又名布拉民……都拉陳。

足以增產的事業工作……都定出高額指標，……加强壓榨。如中共粵……東區最近公佈潮陽縣……錄人民公社建高海……水養殖業，就擔大……產，就有如下……

據中共汕頭專……稱：「潮陽縣前錄……於一九五四年三月二……一九五四年三月八日，……三月八日，教兩……十一日及一九五六年……十一月，同年十一月……七角六仙，代理務局……長在致兩遺委會主席……中稱，理務局曾分別……在致兩遺委會主席……明教，致兩遺委會主席……指的僑商，是住居……市黎利大街五一號……上海百貨商總經理……黃凡……交與，又名布拉民……都拉陳。

該僑商被指絕……邊一九五一年拖欠……稅以證明稅序外，並……研究採取其他行動制……數該僑商及強迫收……回所欠稅收。

遭代表務局長羅……明教，致兩遺委會主席……指的僑商，是住居……市黎利大街五一號……上海百貨商總經理……黃凡……交與，又名布拉民……都拉陳。

菲政府限令 華商繳欠稅

提出遣配控訴

（馬尼剌航訊）菲……廠務局於十一月廿六日採取强硬手段，對……付華僑欠稅者。除致……函遺委會主席，建議……採取其他行動制……裁該僑商及强迫收……回所欠稅收。

遭代表務局長羅……明教，致兩遺委會主席……指的僑商，是住居……市黎利大街五一號……上海百貨商總經理……黃凡……交與，又名布拉民……都拉陳。

該僑商被指絕……邊一九五一年拖欠……稅以證明稅序外，並……研究採取其他行動制……數該僑商及强迫收……回所欠稅收。

據一〇九三號共和國法案，華民遣配程序。

煉鋼羣衆畏難 出現怠工現象

挑燈夜戰使人苦不堪言

【特訊】中共所……有六千多萬「鋼鐵……自豪的「鋼鐵大軍」……刻已發生軍心動搖……因為一般「合同工……他們始時熱情很高……表示吃……但在短短幾個月內……因為工作苦，生活不……習慣，情緒逐漸浮動……大都不安心工作。……例如保定那區在上山……的鋼鐵廠任中，大多……情緒不大穩定。他們……把煉鋼和上山採鐵……時間在十五六小時以……上。看作極時任務，希……望提快把任務完成，……好回家去。在廣山鋼……廠，一部份農業社……奴役的人分班輪流……調來的工人，他們認……為自己是「合同工」……期滿，就可回家，……不需積感學習技術。……所以各地新徵的鋼鐵……工人，均於「合同……期滿時，同樣發生地……區人民逃離所有……千餘萬人民逃離所……的農業生產，……以致糧食……減產。

大陸的所有男女……老幼，不論從事任何……工作的各式人等，除……了本身工作之外，每……天都不安心工作。……大部份無心工作……的鋼鐵廠任中，大多……情緒不大穩定。他們……把煉鋼和上山採鐵……時間在十五六小時以……上。看作極時任務，希……望提快把任務完成，……好回家去。在廣山鋼……廠，一部份農業社……奴役的人分班輪流……調來的工人，他們認……為自己是「合同工」……期滿，就可回家，……不需積感學習技術。……所以各地新徵的鋼鐵……工人，均於「合同……期滿時，同樣發生地……區人民逃離所有……千餘萬人民逃離所……的農業生產，……以致糧食……減產。

大陸「煉鋼大軍」挑燈苦戰

士力錶 女庄錶

女錶之機件微細九倍於鬧錶，愈……難則能憑時計狀態……

一九五七年瑞士錶廠製造出之女庄錶絕共發得1,864個天文台標準時計與狀態中1,714個全為勞力士所得（佔全數之91.95%）

ROLEX

A landmark in the history of Time measurement

馬頭圍道222—228號江西街口 四面單邊 面向東南 價錢平。利息厚

深水埗昌華街11—13A號 四面單邊 面向東南 即可入伙

•洽購處•

忠信 置業公司

九龍咖利金街13號

電話：64411

四房一廳 $12,000起

分層租售 •租金 $190起

一年一度 特價八折（華B5）

優待贈送 神龍丸

香城名釀 補酒正宗

龍力酒

寶醴出品 酒莊有售

英皇道廿四號 電話：七七壹壹五五

和平紀念獎學基金

和平紀念獎學金基金委員會，現設獎學金學額一名，每年由三百磅至四百磅，為期三年，其金額之多寡，將由委員會全權決定。獎學金之目的，為鼓勵英籍學生轉入實驗室，工場或農地。委員會定於一九五九年六月間在香港舉行考試，甄錄後頒發「修業證明書」，參加考試者，必須具備能入英國大學攻讀之全部合格學歷。

獎學金係公開給予英籍學生並在港住滿三年以上者，（除去通常離港期間總共不超過十二個月），同時其父母現為或曾為英國籍，（不論其為出生或歸化入籍），且其父母或其中之一，已在港住滿三年以上者方為合格。該學額一名將依據其選科而給予之，（學科可由學生選修，但須經委員會批准）。選科為純科學或應用科學，包括工藝學、實用農學、園藝學或同類科目。其所入英國國內大學，或其他同等地位學校，須經委員會批准，同時並經由該大學收錄該生。

申請人需要填具特別申請表格及宣誓紙，並須自行安排參加考試。取得「修業證明書」，該特別申請書及宣誓紙以及有關詳情，可函香港腳政信箱第七十號和平紀念獎學金委員會秘書詢問或索取。

和平紀念獎學金基金委員會啓

一九五八年十二月二日

潮僑日報出版 香港法律彙編

專家翻譯 本報長期有 包羅萬有 檢查便利 讀者優惠八折

金魚菜館

多令大補品 原盅蛇宴全桌 壹百卅五元

菓狸會五蛇 鮑片蚊蛇片 竹鷄炒蛇絲 桂林炒蛇崧 淮杞燉三蛇 甫魚泡蛇片 靚熱葷兩個 冬笋金銀柳 鳳子煎鷄腰 鵪鶉三蛇飯 原樽蛇胆酒

第三期 新滿漢 原桌二百八十元正

嚴名貴 最豐富 的筵席

更精美 更巧究 的菜式

上門到會 一樣歡迎

電話 七二〇〇一 七八九五八

乳猪翅鮑席 甲種 原桌壹百四十九元

乳猪翅鮑席 乙種 原桌壹百三十五元

乳猪翅鮑席 丙種 原桌壹百二十五元

台鮮由利園道請車汽客貴路修道禮

左帝愷道轉遠本菜館

現代最新型獨立大花園洋樓

栽園新臺

（分層出售）（即可入伙）

（一）位置：鮑馬地銀禧道英德坊栽園六巷地，山環水抱，風景清幽，為港九超級豪華住宅區。

（二）面積：全地皆面積二萬六千四百方呎，四周圍墻，一門出入，儼如小橫貫村。

（三）建築：分六大廳房，每層五大廳房，一梯兩戶，每戶式獨立樓六座，共五層，設計新穎，富麗堂皇，冷氣設備，樓宇建築。

（四）花園：現建築已經完成，即可入伙。

貴客光顧，敬請移玉參觀，並向信和發行取閱圖說，仍祈面洽，至表歡迎！

洽購處：文咸西街卅一號二樓信和發行

電話：四六六八二，四三五五三，四九七零九，四四零八零五

明日揭幕之工展
總督剪綵
攤位四百八十三個、窗櫥二十七個、包括一百九十四個陳列櫃之陳列所一處。入場收二毫，展至一月五日止。

【特訊】港督柏立基爵士將於本月四日（星期四）下午四時，為第十六屆香港華資工業出品展覽會主持開幕典禮。

由中華廠商聯合會每年一度主辦之港製品展覽會，仍將在尖沙咀梳士巴利道，舉行。

【特訊】中華廠商聯合會第十六屆華資工業展覽會，各項工程及佈置，日來已在積極進行中，全部大致完竣。昨日下午七時，工展會大會宣傳部特假建國酒家招待新聞界，報告此次籌備經過，到會主方有大會會長余達之、榮譽主席梁之英、主席朱石麟、副主席黃之英、王澤流、林遜、各部部長利功甫、張軍光、蔡章閣、余近勉、雷少明、盧兆、宣傳部正副主任朱朝欽、黃鈞波、馮元侃、黃石華及新聞界百餘人，席間首由主席朱石麟致詞，繼請新聞界協助宣傳發展本港工業（按詞從錄），繼由宣傳部長朱朝欽報告大會籌備概況（按詞錄後），報告大會籌備概況（按詞錄後），至九時許始散會。

大會主席朱石麟致詞如下：各位男女記者先生：本會主辦第十六屆香港華資工業出品展覽會，後天舉行開幕，今晚蒙諸位光臨，至為光寵，謹代表本會同人致謝。關於宣傳工作將由朱部長一一向各位領教。

香港工業得有今天之成就，一方面雖由工業界苦心經營，不斷的吸高出品水準，適應世界各地市場之需求，一方面亦須要歸與論界支持，予以批評指導及協助宣傳。

輔助對外貿易

尤其是各地任意攻擊者所謂香港工業，歪曲事實，醜化毀謗，引起對港貨之歧視及隔閡，本港輿論界主持正義，隨時加以糾正，使香港工業實況，獲得正確之宣揚，輔助對外貿易，厥功甚偉。

香港華資工業出品展覽，每年一度舉行，為香港工業出品每年進步之公開檢閱。使海內外觀眾，識認本港工業出品，以作推廣本銷外銷之貿易宣傳。同時歡迎觀眾批評指導，以求改進。

至於本屆工展會，正在發軔伊始，如何發動宣傳，方能提高海內外人士之注意？實為一繁重工作，各位均為本港報界傑出人材，經驗豐富，對於協助工展宣傳，當已胸有成竹，兄弟所耿耿於懷者：實以本港現有二百萬居民，消費力不弱，但他們的日常生活用品，非少採用港貨，做成本港一個很大的入超數字，殊感遺憾！若大家齊心採用港貨來抵禦外來貨品的侵入，則香港工業得有內在力量的支持，關於此點，當各位合作，廣為宣傳，必收宏效。

歷屆工展會都樂各位幫忙，至為感激。本屆仍望各位一本過去熱情，繼續賜予協助，并請不吝指教。我們聚杯敬謝各位快樂健康。

使海內外觀眾對香港工業出品有所認識

為香港工業出品每年進度公開總檢閱

吸引大量觀眾

宣傳部長朱朝欽氏致詞如下：各位新聞界朋友：

今天的招待會，蒙各位撥出寶貴時間，蒞臨指導，本人與本會同人，深感萬非常的光榮，非常的感謝！

工展會能夠在每年順利的展開，能夠吸引大量的觀眾，大量的顧客，尤其是能夠得到國際上的重視，而且一年比一年的進步，一年比一年的熱鬧，這除了有關當局領導得宜，參展廠號，增進出品質量，與大會各部通力合作，各界人士熱誠扶助之外，其最要的因素，正如朱會長剛才說過的一樣：就是得到新聞界的不斷密促教導與宣傳的力量所致，這是本會同人與參展廠號當深致謝忱的。

本屆工展會仍設在九龍尖沙咀廣場，定後天舉辦開幕禮。

大門樓的圖案，是工展的徽號，又是東方色彩，象徵華資工業出品，氣勢磅礴，勇往上升的意義；至於滿懷光管的巨型燈塔，又象徵當本港「工業之光」；塔外四週圍牆，都用七彩窗櫥和廣告畫及宣傳標語裝飾，而塔內樓位，分圓形的、三角形的、或其他形象的，林林總總，一洗過去平板之保守性圖案，這些都是本屆的特色，也是工展的創舉。

本屆工展特色

為求盡量展出會員出品，所以陳列室特別寬敞，每個攤位四百十一個外，另有特大攤位六個，若以行業分類，則別出心裁，架上陳設的七彩霓虹燈，比上屆增加三十一個，計出品共二千，它是近代工業出品，氣勢磅礴，又象徵當本港「工業之光」；塔外四週圍牆，都用七彩窗櫥和廣告畫及宣傳標語裝飾，而塔內樓位，分圓形的、三角形的、或其他形象的，林林總總，一洗過去平板之保守性圖案，這些都是本屆的特色，也是工展的創舉。

本屆工展會，場地面積雖狹小，但別擴大，除劃出部份為出品樣本陳列外，非有陳列櫃位百九十四個外，另有特大攤位六個，若以行業分類，則百六十一家，計新出品共二千，改良品四十九件，研究改良的成績，非努力進取，無以生存，發揮中國傳統技巧與東西雜影比賽，也展覽舉行，為了企圖進步，香港工業出品，本部今年特別創辦「發文比賽」，分為三組：即「普通組」、「婦女組」、「學生組」，以期集思廣益，對本港工業有所幫助。這都是希望各位指導和鼓勵的。

港工業發展情況，直接向世界各國介紹，並業非洲、泰國、越南、加拿大、非律賓、星馬等地報紙，允將本港工展會的盛況，特闢專欄，以作推廣宣傳，海外新聞界之熱忱合作，同人等亦非常感謝！

今天的招待會，正是酒後茶餘，實未能表達我們的謝意於萬一，簡慢的地方，請各位多多原諒，非禮各位桃康！

開展日期

本屆工展會，定於本月四日（星期四）舉行開幕典禮，在舉行前及典禮進行中，所有車輛，不准停放，介於橫越鐵路及彌敦道之一段梳士巴利道。為避免社會人士不方便起見，保留停放車輛之地點，將縮減減少，受邀請之來賓，至希合作，非有駕駛之車輛，或公共車輛，藉以減少梳士巴利道方面之擁擠情形。屆時將加派警員管值，與及在通道與中間道之交界地點舉行，該地距離尖沙咀碼頭甚近。

開幕儀式將在展會側邊之兒童遊樂場舉行。在港督發表演詞後，港督即往大會正門剪綵。

交通措施

據華務處長宣稱：茲因本月四日（星期四）第十六屆華資工業出品展覽會舉行開幕典禮，在舉行前及典禮進行中，所有車輛，不准停放，介於橫越鐵路及彌敦道之一段梳士巴利道。為避免社會人士不方便起見，保留停放車輛之地點，將縮減減少，受邀請之來賓，至希合作，非有駕駛之車輛，或公共車輛，藉以減少梳士巴利道方面之擁擠情形。屆時將加派警員管值，與及在通道與中間道之交界地點舉行，該地距離尖沙咀碼頭甚近。

開幕儀式將在展會側邊之兒童遊樂場舉行。在港督發表演詞後，港督即往大會正門剪綵。

朱朝欽致詞（謝天輝）

華僑日報讀者救助貧童運動展開
童星劇團十三十四兩日義演
二天堂韋氏昆季贊助

【特訊】華僑日報救助貧童運動，本年度需募款作，將於本月十三日開始展開。首於十三日晚，假九龍伊利沙白學校，及十四日晚假香港皇仁書院公演名劇「苦兒樂園」籌款。並得本港二天堂韋氏昆季熱心贊助，將效演出義用。

該劇演員全部由本港南北著名童星組任，以兒童演出「苦兒樂園」，而為貧苦兒童籌款，可謂意義良深。

兒童尚且為善不觀出錢，有力出力，共襄善舉，伸天下苦兒實，全賴得達人慶田之樂園，則本港之貧苦兒童幸甚。

去年度救助貧童運動所籌得的善款非餘萬元，已經從各慈善機構的來函中證明發生了很大的效果，使無數貧童受益不淺。這表示此運動的目的是正確的，善款的運用是適當的，各位讀者擁護此一運動的熱心非淺有浪費。因此，我們要求各位更熱心地支持此一運動，以求獲得更大的成功。

「苦兒樂園」是四幕四景六場兒童教育孤兒倫理劇，由本港著名童星組成的星星劇團演出，導演為金戈及鐵馬。

演員包括徐來、德、慶華、關雄鵬、鄧小宇、陳寶珠、白謙華、嚴昌、蕭芳芳、杜國威、萬里、徐武元、周揚、及方華。

演員陣容

這一次演員都是具有天才演技的童星，其中更包括幾個著名的成年演員如方華、周揚、萬里、徐武元等，而且經已排練了甚久，其演出之成功可以預期。

各界人士如欲參觀，請及早購票，價分一元，二元，三元，五元及十元五種。預售處：香港本中環本部年街電話十日報中區辦事處，九龍在尖沙咀金巴利道梳香大厦地層商場三十一號雅格洋服公司。預售日期：自十一日起。

童星閃耀

談一談那些童星：現在見讓我們再中一些熟悉的童星：陳寶珠、白雅德是當演出多部電影的天才童星。陳寶珠是陳非儂的女兒，陳寶珠是陳非儂的女兒，陳寶珠是國際電影明星，及殷昌是已故國際電影明星殷作的子女，這些都是家學淵源的童星。

此外關雄鵬及杜國威是「鵬國呼聲」的著名童星，鄧小宇是國際電影童星台柱。方華，她雖非星星，但是電影公司的女明星，周揚則是播音演員——室中明星。以上這些雄厚的陣容，明日多於天上，星光四射，其演出之成功已可預卜（餘）

華僑晚報
明星選舉票在整理中
短期內可揭曉
有獎猜謎遊戲亦快將公佈

華僑晚報舉辦一九五八年度「明星選舉」，經過一個多月來，讀者踴躍投票結果，總票數比去年第一屆超過數倍。迄日來，華僑晚報正動員有關工作人員，日夜進行整理，開票及紀錄工作，因票數多，整理需時，尚須經過三數天始能完成，屆時，當可正式揭曉。

今年，華僑晚報舉辦十大明星選舉，比去年尤為隆重，去年曾與當選明星之「金像銀像獎」，乃請專人設計，務求盡善，結果，在一千餘件之應徵圖案中，選定何偉朝君設計之「金球獎」為當選十大明星之榮譽紀念獎品。該「金球獎」高程十五英寸，闊經五英寸，用純古銅製成，襯以硬幣，經過一個月來，讀者踴躍投票結果，華僑晚報正動員有關工作人員，日夜進行整理，開票及紀錄工作，因票數多，整理需時，尚須經過三數天始能完成，屆時，當可正式揭曉。

今年，華僑晚報舉辦十大明星選舉，明星與選舉票等並齊觀。華僑晚報此項運動，深得各方熱烈贊助，紛紛贈放禮物，作為猜謎遊戲品，以期與投票獲獎之讀者，以增興趣。在本年期與獲獎禮物，雖當而又名貴，早已陸續收到，現正進行分配與轉印，不日即可公佈。

亞庇商代表團來港參觀工展

【特訊】香港中華廠商聯合會主席第十六屆工展會，已定明（四）日舉行開幕禮。

總理羅洲亞庇埠商會會長陳彼得率領，業於昨日下午五時乘國泰機飛抵港。工展大會歡迎部陳少泉等昨在機場歡迎，該團抵港後，下榻維多利亞酒店。預定於明日參加大會開幕禮。茲將該團名單列下：團長：陳彼得先生，副團長：林中語，交際陳觀華，秘書：趙國榮，團員：鄭景洲、黃官秀、蔡鏡、吳則仁、李桂春、張龍華、蔡恩明、蔡紹齊、宋守星、鍾子華、陳清如。（從）

華僑晚報
明星選舉票在整理中
短期內可揭曉
有獎猜謎遊戲亦快將公佈

華僑晚報舉辦一九五八年度「明星選舉」，經過一個多月來，讀者踴躍投票結果，華僑晚報正動員有關工作人員，日夜進行整理，開票及紀錄工作，因票數多，整理需時，尚須經過三數天始能完成，屆時，當可正式揭曉。

今年，華僑晚報舉辦十大明星選舉，比去年尤為隆重，去年曾與當選明星之「金像銀像獎」，乃請專人設計，務求盡善，結果，在一千餘件之應徵圖案中，選定何偉朝君設計之「金球獎」為當選十大明星之榮譽紀念獎品。該「金球獎」高程十五英寸，闊經五英寸，用純古銅製成，襯以硬幣，經過一個月來，讀者踴躍投票結果，華僑晚報正動員有關工作人員，日夜進行整理，開票及紀錄工作，因票數多，整理需時，尚須經過三數天始能完成，屆時，當可正式揭曉。

今年，華僑晚報舉辦十大明星選舉，明星與選舉票等並齊觀。華僑晚報此項運動，深得各方熱烈贊助，紛紛贈放禮物，作為猜謎遊戲品，以期與投票獲獎之讀者，以增興趣。在本年期與獲獎禮物，雖當而又名貴，早已陸續收到，現正進行分配與轉印，不日即可公佈。

致慮各地畢業醫生在港執業申請
修正工廠管理細則
與保障婦孺工作有關

【特訊】立法局定今日下午二時半召開會，是日會議論案如下：（一）追認去月十九日例會所議決各案，（二）下列各文件提交各議員審核，計開：（甲）一九五七至五八年度民航處年報，（乙）一九五七至五八年地方稅局年報，（丙）一九五七至五八年總郵政司署年報，（丁）九五七至五八年審計處年報，（己）一九五八年移民入境（管理及犯罪）法例，（己）一九五八年移民入境（管理及犯罪）執行細則，（庚）政府事務，（戊）有關工廠及工業管理，一九五八年第六號修正細則草案，此案將由勞工司石智益提出下列之議決案：「一九五八年十一月十八日勞工司根據一九五五年工廠及工業管理法例所授予之權力修訂工廠及工業管理細則，請由本局予以合法通過，此細則將為一九五八年工廠及工業管理細則」。查此項工廠及工業管理細則，與勞工司前所頒佈之保障婦孺工作時間，有一定之硬性規定，所規定工廠僱用婦孺工作時間，有關，勞工司前所規定工廠僱用

本港新聞

天壽堂東主吳志權
遺下物業妻子纏訟
上訴方面申請押候明年一月廿三再審
據謂雙方觀點似有改變合議庭已接納

【特訊】已故天壽堂東主吳志權遺下遺囑產業引起妻子間爭訟，華成上訴案，昨日經上訴人方面大律師提出申請後，已由高院合議庭下令將案押候至明年元月二十三日再審。

代表上訴人的貝納祺大律師告法庭說：目該案於前日下午押候後，已有某項新發展，因此他認為必須請求將案暫押。

當該案昨晨繼續審訊時，貝納祺大律師對法庭說：雙方均同意遺囑中物業的遺產租金應交由租務法庭裁定。

「如果雙方將租務法庭提出後定獲準租金的申請，在合議庭同意下，吾人希望能將本案押候，以觀非常上是否能辦到。」

貝氏繼說：該項物業的買賣有某項困難存在，在那項範圍內，目前雙方的觀點似乎有若干改變。

他說：申請將案押候，是在試探對方面有否能達到協議。

代表答辯人方面的律師夏士大律師表示支持貝氏的申請。

該案上訴人是吳志權之第二妻吳鄭彩清及已故吳志權的兩傷刑殺案，因吳犯昨經在中央裁判署審訊完畢，被定裝面聲據成立，轉解高院宣讀。

昨日開庭後，由辯理本案之楊高斯偵探部探長，出庭作證供全部完結後，法官裁定被告吳鄭彩清、楊錫供述辯理本案之經過情形。

昨日下午五時五十五分，兩被告與一年輕較高男子，光後進入巴士三樓行刺，揚手開槍，被告吳鄭彩清、楊錫供述辯理本案之經過情形。

被告吳鄭彩清、楊錫供述辯理本案之經過情形，及小童張彼德，被刺斃命，同時，男子張百福及老婦李林姿及死者吳鄭彩清，均為原訟案中之被告人，由吳思豪律師轉聘定叔韶大律師代表辯護。

合議庭由正按察司琳僅士、劉按察司雪怡士所作的公司天辯堂，均為原訟案中之被告人，由吳思豪律師轉聘定叔韶大律師代表辯護。

合議庭由正按察司琳僅士、劉按察司雪怡士所作的公司天辯堂，均為原訟案中之被告人，由吳思豪律師轉聘定叔韶大律師代表辯護。

及諸為主等三位法官組成。

該宗上訴案是反對原審刑按察司雪怡士所作的裁定，雪怡士法官曾裁定他無權處理上訴人方面對有關遺產所提出的數宗控案。（功）

（二）朱德平，男四十八歲，女，廿一歲。（三）王菊英，女，廿一歲。

第一罪控第一、第二、第三被告，於十二月三十日，串謀販賣二十五盒八五安士嗎啡；第二罪控告第一、第二被告於十一月卅日，在東京街藏有十二又四分一安士嗎啡；第三罪控第一、第二被告於十一月三十日，在九江街一六四號三樓，藏有十三盒六安士嗎啡。

被告要不需答辯。

該案將候三天再訊。

強兩男涉搶摸窃
嫌子小童被捕

【特訊】港九警察總部接獲報告，有一男子在深水埗區，大部份係女性在路上被搶奪手袋。

跡近色情狂
梯間擁吻賣報女郎
忽忙遺下單據逃走警方根據破案
鄧永基認罪判罰款簽保約束行為

【特訊】一個跡近色情狂之青年什役，竟在大廈梯間，擁抱及強吻賣報女郎後逃去，惟忽忙間，遺下單據一紙，警方根據此一線索，將該男子拘獲，昨晨在九龍地方法院民事庭案件，其中被告為本港九龍地方法院民事庭案件，其中被告為本港九龍地方法院民事庭案件，其中被告為本港

荃灣漁艇百餘戶請求 緩封海灣

以利船艇出入暫供停泊

【特訊】新界荃灣船艇因荃灣填海，一時無處棲身，生活受威脅，水上居民數千人為此榜徨無計，頃聯名請求暫緩封合海傍石壁，以利船艇出入而暫供停泊。該項呈文已由荃灣區水上代表與漁民一百六十一戶簽名請荃灣鄉事委員會轉呈南約理民府。

此為發展荃灣而產生之一大問題，荃灣因為填海擴闢市區面積，海灣之船艇必須搬遷，在發展計劃中，將荃灣對面青衣島之麻麗洲避風塘，作為船艇停泊處，荃灣方面之船艇，將全部遷往該處。

荃灣填海，在業主街外海傍進行，自德士古路外直至荃灣角，建一長半哩之石壩，計劃填海數百萬方呎，全部工程需數年始完成。目前近海壩及業安街地方，完成填海一部，海壩以外至德士古路之海灣，石壩已將結合，風內船隻聚于此，迄今彼封鎖于灣外，漁民數千人，聚居該處已百數十年，以打漁搖渡為生，生活艱苦，在目前就麻麗洲避風塘未建成前，填海工程久未完成而建成，還等將流離失所，故希望在填海工程未完成前，暫勿結合石壩，空出一條水路以利船艇進出，該處水上居民之請求呈文如下：

「請停止海灣石壩合口，以容船艇出入，使船艇仍能在灣內停泊事。

啓者，自從當局將本灣劃作填海範圍，并提出青衣島麻麗洲避風塘，以備本灣居人之船艇遷徙之計劃後，此事曾引起居人深切之憂慮。

閣下當為深知，吾人在本灣係以捕魚及搖艇為業，吾人世代在本灣居留，已有百數十年之歷史，因求作業，特別是生活上之便利，一向來吾人之船艇均係在本灣停泊，因本灣接近業安街市，可使吾人得到生活上（如出售魚蝦，購買生活必需品，疾病醫療等）種種之便利，若遷往麻麗洲，此種便利，無疑將喪失。惟吾人亦深知當局將本灣劃為填海範圍，係發展荃灣區計劃上所必須者，故吾人對當局上述之措施，不擬提出反對，事實上，吾人對遷往麻麗洲之議，已準備作「痛苦」之接受，雖然如此，惟吾人仍要求當局必須深切明瞭吾人遷往麻麗洲後所引起生活上種種不便及時間、經濟損失之痛苦，故在可能之情形下，當局應盡量設法延長吾人之船艇在本灣停泊時間。

根據吾人觀測：目下的填海工程，須待至五、六年後，始能完成，在此數年間，倘當局不將目下所建之灣中石壩合口，則吾人之船艇當可繼續停泊在灣內。故吾人認為，在此期間，填海及結壩之工程，當局儘可進行，惟石壩必須留回一深八尺，闊三丈之通道，俾容船艇出入，使船艇能停泊灣內，此舉無損於填海工程之進行，而對吾人則有無上之便利，故特聯名陳求於閣下，請迅飭填海結壩人停止石壩之合口工作，留回水面出入通道，幸甚，幸甚。此致荃灣鄉事委員會轉南約理民府梅立先生，荃灣水上代表漁民一百六十一戶」（雨）

香港貿易團在哥林比亞

【特訊】香港華人代表郭贊為首之香港貿易代表團，最近訪問中美及南美若干國家，考察發展香港與中南美貿易之可能性。該團在哥林比亞首都波戈塔時，哥國大使左因特體士曾設酒會招待。下圖：（由左至右）香港工商業管理處副處長蕭錫、華人代表郭贊、哥大使左因特體士、及團員博第河。

馬路停滿車輛 影响掃垃圾工作

多層停車場月收只萬餘元

【特訊】市政局昨午會議席上，市政事務署長英理世提出去月份工作月報，內譯錄其要點如下：關於清掃街道上垃圾工作，由於馬路上停放車輛甚多，以致發生影响，同時車輛停於馬路時間甚長，故欲清理垃圾發生困難。又十一月份有六人被拘控違反條例大案，法庭審訊結果，五個受罰者，一個被罰五十元或入獄十四天作抵，又十一月所屋宇搭建較十月份為多，統計平均每天屋搭三千二百三十三頭，至於牛隻亦較十月份為多，平均每天屠牛四百七十七頭，牛隻多數經從大陸運來者。雖多利游泳場十一月份入場數減得四千零廿一人。至於多層停車場，十一月份入停車輛一萬五千九百二十九輛，收入為一萬五千四百一十四元。英皇佐治六世之銅像，本來為影視香港開埠百週年而豎者，因戰事中止，現亦放于德物公園內最高處，又十一月份內因深水埗西昌街進行埋管明渠，以致小販被迫受到影响。（辛）

庸社行友領取 社慶大讌券最後一天

各界助獎柔多．收集站五日下午截收

庸社行友定本月七日慶祝第二十六年社慶，在歡大宴地點，在金陵酒家四、五樓，最多限設六十五席，鐵定今（三）日下午五時停止發券，過後難得，參加者可即到各職工打行或昌向黃敬禮行友儘速領取。

游藝大觀　體育武二兩會，成績差利活現舞台，幽默的表演，值得欣賞，謂到幽默，更能令人笑口常開，除非是缺氣條例外。電影則日本風光，羅敬恩錄，中有東寶團之歌舞場面，恍如身置其中。他如瑜伽術表演，鼠技落力，猜謎有獎，展覽則有繪畫與攝影，供為名作。十元餐券，既有吃，有獎品，又有如斯豐富節目，一年一次，值得之至！

助獎豐富　庸社行友廿六週年社慶，有幸運抽獎節目，除現場歌舞節目貴賓用獎品外，各界行友及廠號送出禮物助獎者，亦甚為豐富：如影相機、手表、四百天福座鐘、大冰箱、絲線棉胎、恤衫等，現各收集站定五日（星期五）下午五時止，鐵不收受禮物，以後便須於七日下午二時前交往會場，反為不便，務請行友早日就近交往下列收集站，以便獎品組織配作。收集站名列下：香港：（一）中區：干諾道中二十一號二樓萬興昌號張公南；（二）東區：軒尼詩道二六一號新新無線電行曾繼森；（三）西環：卑路乍街三十九號中樂商店麗華；九龍：（一）油麻地：庇利金街四十七號五人鞋廠鑽然；（二）尖沙咀：漢口道八號統一洋服樂可；（三）深水埗：南昌街五十六號合記號楊一帆。（收集簡寶及照片地址同上）

贈閱年報　蛟，並已付印，共印一千份，紙張排印全由周安康行友報效。將來此份珍貴的庸社行友的「四年鴻雪」，在社慶宴會中分派，每人一份。

華僑日報讀者今日備忘錄

一九五八年十二月三日

團體名稱	活動項目	活動地點	活動時間
識士：聖約翰救傷隊商人：油九洗染業商會救助：國際救濟會香港分會商人：籃球聯會體育：中總聯誼會網球總會	國際救濟會新界招待會	羅華酒院英京酒家香港中國婦女會	下午九時半下午八時下午三時
航學生園地	第二次聯歡會公開籃球賽世界聯盟網球選手表演賽	中總會所伊館球場木球場	下午六時三十分下午七時半下午二時半
僑樂村	賀支會	賀支會	下午七時半
東南亞週刊	第六張第三頁	第六張第三頁	第六張第三頁
書評週刊	第四張第三頁	第四張第三頁	第四張第三頁
經濟	第五張第一、四頁	第五張第一頁	第五張第一頁
工人世界特刊	實行勞資協商變方均屬有益	第三張第一頁	第三張第一頁
訂定良好勞規工友發表意見		第三張第一頁	第三張第一頁
康樂家庭特刊（第三張第三頁）			
高利貸害無辜漫稱利國體腿設少額貸款補救		第三張第三頁	第三張第三頁
食用物價雞鴨鮮魚價跌肉類供蹄穩企		第三張第三頁	第四張第四頁
訊		第四張第四頁	第六張第四頁
學生園地		第六張第一頁	第六張第一頁
僑樂村		第六張第三頁	第六張第三頁
東南亞週刊		第六張第三頁	第六張第三頁
書評週刊		第四張第三頁	第四張第三頁
馬經			

電訊（第一張一、二、三頁）
中共軍源源開入高棉　第一張第一頁
三大核子國可能達致協議　第一張第一頁
菲總統呼籲日菲合作　第一張第三頁
特稿：美蘇實力之對比（下）　第一張第三頁
港聞（第二張一、二、三頁，三張一、四頁，四張一、四頁）
十六碼工廠明日請總罷班線　第二張第一頁
譚僑日報救助貧困運動工作展開　第二張第一頁
啓超道到殺案偵訊終結被面證據成立　第二張第一頁
兩被告專辦高院定讞　第二張第一頁
尖沙咀青年擲大廈一青年男子墮樓斃命　第二張第一頁
荃灣漁艇一百餘隻請緩封海灣利停泊　第二張第三頁
澳門自來水完全由共控制矣　第二張第三頁
郵局一再促請市民早寄郵件　第三張第一頁
文化（第五張第二頁）
美國著名爵士樂隊月底來港　第五張第二頁
大嶼山新石器古物九日展覽　第五張第二頁
教育（第四張第二頁）
輔政司自羅時主持新會商會新校開幕禮　第四張第二頁
校際戲劇比賽入聚張階段　第四張第二頁
體育（第二張第四頁）
足總昨接納巴西隊旅港　第二張第四頁
職業網球賽今續上演　第二張第四頁
印青籃球隊今最後培訓　第二張第四頁
經濟（第五張第一、四頁）
糖市下價大跌，美元外匯有回拋來，　第五張第一頁
商港辦貨陷停頓　第五張第一頁
聖誕節貨付運期而亞，運入最高潮　第五張第一頁
泰批出特別證商港採辦廿支棉紗　第五張第一頁

自來水

水公司決在萬仔建水塘，澳政府亦加認可，短期內興建水塘，明年雨季完成．中共要用貨築水壩蚊工，建築要港幣二百萬．

（澳門特訊）澳門自來水公司前（一）午正式公佈，經過該公司通日高層會議後，決定接納中共建議在灣仔鐵坑及竹仙洞建築水塘方案，使今後澳門水源全取自該兩個水塘方案，並經澳門政府接受認可，將轉呈葡京備案。

該兩處水塘短期內施工，直至翌年雨季前完成，中共不准澳門派工人前往，而全由中共徵集本陸勞工動工，該等勞工係自前山水壩完工後移調往水塘工作，但建築費則由澳公司負責，全部約港幣百五十至二百萬元。

對於兩水塘建成後由中共供應本澳水源，其附加條件及細節問題，仍較「北京」談妥，澳自來水公司公佈中未有說及。

中共建議之施工計劃，分別在兩處動工，塘以水庫灣仔為總之山洪及泉源，用明渠匯流石角，由石角經前山水壩沿陸路用喉輪到澳門青洲自來水廠，兩塘容水量共三百二十餘萬立方公尺，該數恰為目前本澳全年耗水量。

查澳門自來水，向在青洲設站，利用西灣沖下坡取儲於第口岸水塘，並自前中共在前山河興築攔河大水壩後，堵塞珠江流水沖向本澳，由此水源發生問題，中共利各水源進行神經戰，惶惶作態謂照顧澳門飲飯用水，其初建議築喉導入水關內取水，日前又實改變建築在上述兩處建水塘，有關方面透露，中共所以禁止架喉入水關而改計劃築水塘，則因築水塘一則可以解決前山水壩完工後被徵集之苦工出路，而築一則取收入近二百萬元之利益數，而築喉所費不過數萬元而已。

自來水公司在本澳水、電、巴三大公共事業中，與巴士同為面向中共之機構，去月底該公司曾派總工程師朱祥愚及紅色工隊，商會代表前往石岐晉謁代表談判之中共中山縣委員會有關代表郭賢、黃敬禮、黃敬禮、黃敬禮

足總埠際小組昨日會議
選陣迎戰日軍
接納巴隊訪港
奧國維也納隊押後始予接洽

【特訊】足球總會埠際小組委員會於昨日下午五時半在會議室召開會議，討論日本足球選手隊於聖誕期間訪港的一切細節事宜，及挑選陣容，迎戰日本隊另一方面並討論接納外隊訪港，其間包括有奧國維也納隊及巴西「邦古隊」，結果幸議決接納了「邦古隊」於新年期間來港，並即於今日由秘書處去電給巴西，請其作切實的答覆，相信最遲到現時，比較成份高的隊伍，還是這隊巴西勁旅了。

會議出席者：夏仙、劉榮浩、李文傑、莫慶、王志强、胡祖堅、柯路達、鍾錦泉。

開始即討論日本隊選陣，該隊已接納香港所給的條件，除說外日隊可得百份四十分賬，該隊已定於本月廿三日來港，廿五日作賽一場，廿六日離港，如有可能，希望可以多賽一場，宜選完畢後，即決定有關日隊訪港的事宜。

比賽已定於廿五日下午三時一刻在政府場舉行，由全港聯對日本選手隊，門券分三元五角，二元四角，一元二角，三元五角為對號座位，二元四角是西便座。

當時即有李文傑提出詢問，日未隊的技術水準為何，為便能按照實力來準備而選出適合的隊伍對賽，即由夏仙代答，表示日隊的實力和韓隊差不多，速度和鬥力都强，應選最佳陣容，並同意夏仙所說，即席選陣如次：

（應戰日本隊全港聯隊）領隊：莫慶、教練：黎兆榮、軍醫：周偉、隊長：姚卓然。

劉繼中（南華）　劉　孫（巴士）
郭錦洪（南華）　何祥友（南華）
司徒堯（東華）　羅國泰（東華）
陳耀洪（東華）　黃志强（南華）
副選：衛佛俊（巴士）、羅北（巴士）、高保强（東方）、陳志剛（巴士）、劉志森（巴士）、林錦榮（巴士）、郭滿華（東華）。

關于招待日本隊的宴會籌設問題，即席計算，日隊的收入，若然政府場全滿收入達六萬元，現計華僑・星島・工商三報排字部舉辦

聯誼盃小球賽今揭幕
華僑報首次逢工商報

九龍小球總會名譽會長鍾錦泉先生行開球禮
振興糖菓餅乾公司何智煌先生報效全場西餅
七喜汽水公司利榮達先生贈送全場七喜汽水
賽會今午三時假六國飯店禮堂舉行招待會

名單列下：

華僑報
領隊：施球，陳鎮，林滿，潘仕芳，顧問：溥遠和，奚逢際，彭貴，教練：黃許，隊長：黃慶，陸

星島報
領隊：陸元，顧問：周忠保，潘達和，鍋端甫，李振，楊榮，鄧雄新，施球，鍾炎城，林滿，潘仕芳，陸元，曹照，李立，吳汀，徐平，梁耀，梁蓋，黃醫，吳志榮，林奕昌。

工商報
領隊：施球，陳鎮，林滿，潘仕芳，顧問：溥遠和，奚逢際，彭貴，教練：黃許，隊長：黃慶，陸

日本乒乓教練
希望香港發掘新人參加明年世界大賽

（合衆國際社日本東京二日電）世界乒乓錦標賽，將于來春在德國多蒙堡舉行，本日日本乒乓名宿，希望共黨中國將派選手參加。

世界冠軍日本隊教練長谷川五月時在東京之亞運中，曾獲女子季軍，但可惜已過了常紅頂點，香港必要發掘新星。

世界冠軍日本隊教練長谷川發掘新才。

「黃智雨女士不愧為一名好手，季軍，但可惜已過了常紅頂點，香港必要發掘新星。」

聖士提反堂隊
連奪兩組冠軍
本年會際羽球分組賽
男乙雙打初級混合先後揀元

【特訊】香港羽毛球會每年舉辦之兩際分組球賽，男子乙組及兩組雙打賽已於月前開始，初級男女混合雙打亦同時展開，現已接近尾聲。昨晚男子乙組雙打最後決賽經已舉行，現是士提反堂羽毛球會與香港羽毛球會爭取冠軍，聖士提反堂球隊以九比〇大勝香港隊，獲得乙組男子雙打本年冠軍。又初級男女混合雙打賽，亦將比賽完畢，聖士提反堂羽毛球會少男女混合雙打隊亦奪得本年冠軍。聖士提反堂羽毛球會連獲兩組冠軍，誠屬難能可貴者。茲將昨晚男子乙組雙打聖士提反堂隊出賽隊員姓名列后：張振聲，張禎森，張樂岳，龍之麟，賴明德。

後將該來賽隊職歡。賽報：元月七日下午四時半是島報對工商報，下午六時將由鍾錦泉先生設宴於悅興酒家，歡待賽會委員及隊職球員，以資聯歡。茲將是屆賽會職員名單列下：

顧問：周忠保，潘達和，鍋端甫，李振，楊榮，鄧雄新，施球，鍾炎城，林滿，潘仕芳，陸元，曹照，李立，吳汀，徐平，梁耀，梁蓋，黃醫，吳志榮，林奕昌。攝影：林奕昌。

主任委員：盧鋼
財務：陸琛。調查組：潘仕芳。
陸棚，余道宜，陳鎮，王永華。委員：何章，石明。

賽會并將是次盈餘撥出一部份作為賽會職員及有關人士參觀賽會用費，故並決定於廿五晚舉行招待日隊。

日本隊事宜商議完結後，即宣讀各方來函，首先有奧國穆鈀尼士來信，以迅速隊不能前來，故現欲接洽奧國維也納隊來港，該隊的包賬以三場要求四千二百鎊，日期是二月，該場地點為印尼作六至七賽，並定二月二十日即須飛來港，如應請其來賽，後因有另一巴西「邦古隊」亦在此時間來港，遂決定將拉斯一隊，尚沒有回音，可否致電請其來賽，以紀念為名，現時已有三場賽，日期是二月和三月間，來自港作賽四場，票價一萬八千美金（約合八千四百鎊或十一萬港幣），全隊職員共廿五名，在港停留期間，食宿舟車費，並請迅速回覆。

該隊非列明，曾經有關巴西知名隊伍如：「菲林明寓」，「寶地花高」，「南美人」，「菲林明尼斯」等世界知名隊伍，該隊並無要求接洽其他地方，各委員計算後，認為如賽四場，只滿兩場，便足支付其包賬，遂決定照給一萬八千美元包賬，來賽四場，日期亦定在二月八日、十日、十二日、十五日。

時即有李文傑提出，因為是由一個私人所接洽，其實實的實力，尚屬未知，因此，以此高為包賬，請彼等來，須要查清楚為佳，因此，當席決定由秘書今晨起電巴西領事館調查該隊的成績，然後即拍電給該隊，請其即刻回覆實來港期。

最後，西，環罪建賓館五兩邀請賽事，交由執委會討論。遂告散會。

兩杯風水紛紛
七區首長奔走多月調處無功
再訂期召集雙方作最後決定

日本乒乓教練
希望香港發掘新人參加明年世界大賽

今天再表演絕技
職業網球四大天王
昨日各場精采托拉拔球技甚博好評
托拉拔薛古拉雙打勝薛治曼露斯和

【特訊】世界職業網球名將托拉拔、薛古拉、薛治曼、露斯和等，昨日在香港木球會場熱技，在技術上各有獨到之處，博得一致好評，該職業網球四大天王，今日仍在花園道日香港木球會場再度熱技，門券分十五元、十元、五元三種，今日上午十一時前仍在售賣，下午一時後，就在場門沽十元及五元，至開生三元票，今日尚有出售，如有欲購票者，可直撥電話二五二五五網總委務秘書何家榮先生定購，不設門沽，至於今日四大天王表演秩序，仍係兩單打一雙打，採取三盤兩勝制，該四王輪調對賽，即與第一日不同，今日比賽秩序如下：

下午二時半（單打賽）　薛古拉　對　露斯和
下午三時半（單打賽）　托拉拔　對　薛治曼
下午四時半（雙打賽）　薛治曼　露斯和　對　薛古拉　托拉拔

昨日四大天王首次在港演出，相當精彩，博得全場好評，因仰慕四王演技，到場觀賽者擁，港督柏立基爵士伉儷及巴巴小姐均蒞場參觀，場面異常熱鬧，昨天四王演出，以托拉拔技術最為出色，托氏為世界雙打左便位置最佳人物，他的高腰，發球，攔網技術俱高絕，可說是四種中最佳之一員，薛治曼、露斯和二氏手法純熟，薛有獨到之處，全場演出並無冷場，誠不多睹之好波。茲將昨天各場比賽過程列下：

第一場：托拉拔對薛古拉首先托氏先以三比一佔前，後薛氏反擊，追至三比平手，不意托薛組越戰越勁，卒以十比八先敗後勝，時間三十八分鐘。

第二場：露斯和戰薛治曼，此場雙方打成四度平手後，露氏技勝一籌，直破四接近成績，可是托氏以發球取勝，直下兩城，以六比三先取首盤，時間十八分鐘。

第三場：為雙打賽，托拉拔、薛古拉對薛治曼、露斯和，第一盤，薛露組先勝，以四比一佔絕對優勢，後被托薛組追成平手，再以五比四後來居上，後再以七比七打成平手，不意托薛組越戰越勁，卒以十比八先敗後勝，時間三十四分鐘。

第二場：露斯和戰薛治曼，此場雙方打成四度平手後，露氏技勝一籌，直破兩關，終以六比四獲勝，時間十五分鐘。

第三場：為雙打賽，托拉拔、薛古拉對薛治曼、露斯和，第一盤，薛露組先勝，以四比一佔絕對優勢，後被托薛組追成平手，再以五比四後來居上，後再以七比七打成平手，不意托薛組越戰越勁，卒以十比八先敗後勝，時間三十四分鐘。

第四場：為雙打賽，托拉拔、薛古拉對薛治曼、露斯和，第一盤，薛露組先勝，以四比一佔絕對優勢，後被托薛組追成平手，再以五比四後來居上，後再以七比七打成平手，不意托薛組越戰越勁，卒以十比八先敗後勝，時間三十四分鐘。

第一場：露斯和戰薛治曼，此場雙方打成四度平手後，露氏技勝一籌，直破兩關，終以六比四獲勝，時間十五分鐘。

第二場：為雙打賽，托拉拔、薛古拉對薛治曼、露斯和，第一盤，薛露組先勝，以四比一佔絕對優勢，後被托薛組追成平手，再以五比四後來居上，後再以七比七打成平手，不意托薛組越戰越勁，卒以十比八先敗後勝，時間三十四分鐘。

第三場：為雙打賽，托拉拔、薛古拉對薛治曼、露斯和，第一盤，薛露組先勝，以四比一佔絕對優勢，後被托薛組追成平手，再以五比四後來居上，後再以七比七打成平手，不意托薛組越戰越勁，卒以十比八先敗後勝，時間三十四分鐘。

第四場：為雙打賽，托拉拔、薛古拉對薛治曼、露斯和，第一盤，薛露組先勝，以四比一佔絕對優勢，後被托薛組追成平手，再以五比四後來居上，後再以七比七打成平手，不意托薛組越戰越勁，卒以十比八先敗後勝，時間三十四分鐘。

昨日戰績
港督參觀

鐘聲冬泳團
定期慶祝十週年
有電影抽獎舞會娛樂助慶

【特訊】鐘聲冬泳團成立十週年紀念慶祝晚宴大會，定本月十二日假座國際酒家舉行，屆時將有一番熱鬧。

本會該冬泳團成立十年以來，團務發展迅速，對於冬泳起見，下午六時，即開始餘興節目，九時，定本月十二日假座國際酒家舉行，屆時敬請該社社長陳玉堅，榮譽會長周有，程振球，及本港各冬泳團體如南華泳隊，東區泳隊，及各泳會等，團長張活柏，副團長黃瑞超，李超，柏林。（慶克B隊）

領隊：胡並榮，姚松，隊長：姚金德，領隊：王生，陳廣奇，酒

今天再表演絕技
職業網球四大天王

今晚順傑碰頭

【特訊】公開籃球聯賽，今晚續有三賽，分別為：黃剛，湯蕙蘭，王雅輝，郭文捷。

（幸運隊）湯漢球，易烈文，張克明，陳鵬瑞，胡炳超，甘錦安，馬鈞，朱正志，門券一律六毫。

（中青對傑克）

（甲一組）順聯對傑克，門券一律六毫。

（甲一組）中健對幸運，八時（女子）中青對警察，九時

郵局一再促請市民早寄郵件

郵局天橋懸出巨型標語 將設專用郵箱收寄賀咭

（新聲社）一年一度之聖誕節，為郵遞最緊忙時期，除由本港寄往各國地區，及由外埠寄來本港之大量信件包裹外，而本地居民之互相投寄聖誕賀咭者，尤為不少，致郵局之工作，倍見緊忙，雖增加人員與時間處理，仍感難於應付。因此郵政當局，為使大量之聖誕郵件，能於聖誕前寄達目的地收到，前經公佈寄往各國地區之聖誕郵件投寄日期，呼籲市民儘早寄發，以免延誤，同時亦可免太量郵件聚集，而增加郵局工作上之困難。

現聖誕節日漸接近，關於寄往外地郵件之最後日期，除大部份地區經超過所限外，尚有一部份地區雖未逾限，但亦為期日近。郵政司為籲請市民儘早而勿在最後截止日期始將郵件投寄，特加強宣傳，繪貼出白鴿鳥七彩招紙之後，昨日特在港跨干諾道中之運輸郵件天橋上，懸出兩幅巨型標語，東西面各有一幅，係用紅布上綴白色中英文字：（請及早寄發郵件POST EARLY）。並在天橋底之鋼架上，裝四枝強光照射燈，東西兩面各二枝，斜向上方，使此兩幅巨型標語，在日間固足使千諾道來往行人老遠可視，而在夜間，四枝照射燈發出強烈光芒，照在標語上，更為觸目，以收日夜宣傳之效。

至於本港居民互相投寄賀咭，現雖為時尚早，郵局亦希望市民能早點投寄，以免擁擠，屆時並將設置投寄賀咭專用郵箱，及多設專售五仙郵票之攤檔，以便利市民購買云。

郵局天橋上懸出之巨型標語（新聲社攝）

兩校風潮終結

七區首長奔走多月調處無功 再訂期召集雙方作最後決定

（時代社）勸界委代調解責任。但以沙頭角禁區之山咀及既弹走多月，既不再過下兩村，與其他鄉行人路工程，引起影响，作一次最後之正面調處？因此，決定分兩邊請山咀及過下兩村代表父老，定於本月十一日下午一時，到上水區鄉事會進行，由主席主持，調解，倘此次勸導亦無效果，則實行將案無條件定期解決，交同上補理民府官考慮，并提供一個仲裁意見，予理民府官考慮。

據悉：七區首長在奔走多月及徵詢雙方意見研究之餘，認為調解無效，無勝，調解，旅程大衣班。

科程：裁剪，機縫，編織，秀華。

地點：九龍旺角新填地街○號（電話五七〇〇〇號）

港扶社餐會

韋達時講交通安全

（特訊）香港扶輪社午餐例會，昨在很多駕駛人，通常不小心使用手號，且不理會路上其他車輛，在交通擁擠之孔道上，隨便開倉車門及任意扭動駕駛輪盤等還有不少人用單手駕駛車輛，他們不只不負責任，而且有給予我們生命上之危險。

他說：當車在行駛時，駕駛者應全神貫注，當控制車輛不應跟同車之任何人等談話因為說話是可將駕駛人之注意力分散，此乃最大原因。

最後，韋達時指出：駕駛汽車時，駕駛者應互相禮讓，即應讓路給由右方駛來之車輛。（堅）

深水埗旺角兩街坊會分頭定期開會員大會

（特訊）深水埗街坊福利會第七屆理監事長招福申親自監審，該會現定於本月七日（星期日）正午十二時，在會內舉行第十次會員大會，當選年結及選舉第八屆會員代表五十名，然後定期復選理監事，至於各會員接到選票後，所於本月七日正午十二時以前，圈選妥當送投該會選舉票箱，以便會員大會時當場開票。（濟）

（特訊）旺角街坊福利會第五屆理監事成年任期，行將屆滿，該會依章辦理改選第六屆理監事，關於選票，經於昨（一）日上午十時半，由監察員洪偉民、黃錦標、蔡天如、勞秉超、麥少甫五位親自寄發。該會現定於本月十四日（星期日）上午十時，在會舉行第八次會員大會，同時辦理選舉第六屆理監事開選舉票，如各會員未收到選舉票者，請即備函到會補領（希詳列住址），該會並定本月十四日上午十時截止收票，逾時投票作廢。（濟）

民安隊員林敬德曾偉雄 在大火中救人出險 民安處長致函獎勵

【特訊】民眾安全服務隊搶救組林敬德、曾偉雄兩君，於十一月廿三日晚冒險愛秩序村發生火警時，以敏捷行動進行搶救工作，民安處長泰利昨日特致函予以獎勵。

泰利處長在致林君函稱：

「閣下以急公好義之精神，從燃燒中之木屋搶救見宣出險，并協助救火工作，堪為本隊同寅之表率。尤有進者，閣下已加強民安隊與警署之密切關係，並於發生災難時，一再表現訓練及紀律之價值。閣下之敏捷行動，足以顯示港仔天秤洋行冷藏部。

曾偉雄君為一新搶救員，任職荷蘭商林君於上述火警發生時，從一間被焚房屋中搶救老婦及若干名小童脫險。該老婦之兒子亦即該等小童之父親，曾致函民安處，對所有參加搶救工作之員民安隊員，表示感心感激。（卒）

中總商會

今晚叙餐聯誼 節目提前開始

【特訊】香港中華總商會員聯誼會，今（三）日晚舉行第二次會員聯誼晚會，節目提前於六時半開始，計有：電影、小提琴獨奏、獨唱、鋼琴獨奏、粵曲、孔雀舞、魔術、花鼓、灯舞、京曲、長鼓舞、蝶蝶舞、粵劇，九時餐後。（明）

灣仔街坊會籌款演劇

日演四場臨門一家親 夜演穆桂英與楊忠保

灣仔街坊福利會，為籌集獎學、贈醫助藥，及施派棉衣等福利經費，由十一月廿二日起，在修頓球場公演粵劇。昨日謝各紅伶熱心捐演起見，特乘叶日班期已滿，於昨（二）日晚八時，預發金牌一面與名伶石燕子，以資謝其熱演「萬壽宮為首」名劇時，向觀衆乞篤募捐，即席籌得五百餘元之鉅。及預發獎狀大綵旅一面與班主寶是我，名伶胡筱、白牡丹、梁鳳芳、少新棣、新次伯，及是晚參加舞獅表演之陳斗師傅夫婦，由理事長張煥樵、監事長蕭明、親自主持頒發典禮，并由張理長致詞。是晚到會者有正副理監事長張煥樵、蕭明、何樂陶、張翔鳳、陳劇委員、利樹源、張天龍、曾楚雲、何展雲、羅仲儀、何茂聰、鍾柄、暨理監事多人。是晚節目豐富，表演精彩，全場均早告滿座。昨晚由名花且黃金愛相繼主演名劇，并先演六國大封相，觀衆異常踴躍。今（三）日日場主演四喜臨門，家喜、攻清稅、挂英與楊忠保。歡迎各界到會預購戲票。

街坊簡報

近期，昨（廿）日，由會長黃伯芹，副會長余柳千元、黃石公、監事長招福申，副監事長黃兆東，理事黃文徵、朱乃立、符照、余寶留、金藻蛋、陳伯祖、毛雨生等檢點，昨（廿）日，由會長黃伯芹，副會長余鍾仲山，理事長陳昆源，副理事長黃明、親自主持頒發典禮，并由張理長致詞。是晚到會者有正副理監事長張煥樵、蕭明、何樂陶、張翔鳳、陳劇委員、利樹源、張天龍、曾楚雲、何展雲、羅仲儀、何茂聰、鍾柄、暨理監事多人。是晚節目豐富，表演精彩，全場均早告滿座。昨晚由名花且黃金愛相繼主演名劇，并先演六國大封相，觀衆異常踴躍。今（三）日日場主演四喜臨門，家喜、攻清稅、挂英與楊忠保。歡迎各界到會預購戲票。

吉隆坡僑領張楚昨南歸

各社團代表多人歡送

【特訊】馬來亞建樂銀商，吉隆坡東安會館司理張楚，於十日底與彼邦僑領袁麗渡、李就鈞等，行抵港觀光，訪問東莞工商總會，作該會主席周坡年伯士之上賓，并備受南莞同鄉會熱烈歡迎，逗留月餘，昨（二）日乘芙蓉官客輪南返。

昨晚各社團代表到送行者有：東莞工商總會副司理周廣智，中莞縣中校校長王任陳年柏，東莞堂副主席王兩禎，東莞同鄉會林尚榮，麥蔚之，西安同鄉會林忠信，聲雪餐家名流陳年柏，劉鶴平，劉君任，周能聰，林繼銘，與殷西毛沛燒等，輪上話別，盛況依依之態。

據張楚稱：彼來港後，受周坡年伯士、陳蘭芳，方德泉，洗成福諸先生與各鄉親熱烈歡待，衷心銘感，惜此次以時間所限，行前未暇一一辭謝，張楚氏對香港今日之繁榮與安定，異常靜往，表示回馬後將予鼓吹，籌組僑資回港，投資置業，並遣子弟返港升學，以接受祖國文化云云。

又談：宴應波、李就鈞等於上月先行返抵星馬後，曾致函周坡年伯士與各鄉親宗親稱謝。

好運麵廠今起大減價

開設在九龍城衙

香煙牌駝駱

精選用料 製得宜

煙質高貴 舉世無匹

新鮮出國美運

歷史上第一大牌子 全美銷量蟬聯九屆冠軍

1949 1950 1951 1952 1953 1954 1955 1956 1957

CAMEL M&P TURKISH & DOMESTIC BLEND CIGARETTES

東廬大樓

地點：九龍深水埗大埔道一四二號

九折復九折 正價八一折 驚人大減價

三千零五十元 鋪位

住宅 三房一廳 只售 一萬一千元

●八一折優待●

欲購從速 餘額無多

立信置業有限公司

地址：香港德輔道中六十七號

電話：二八三九二一四三八

地址：九龍深水埗大埔道大本樓

電話：五〇五九五〇五

備必館書圖·校學

專科辭典三種特價發售

·止截底月十二年本期價特·

植物學大辭典

本珍柚裝精面布 編著東亞社

定價：十元 特價：八元

動物學大辭典

本珍柚裝精面布 編著東亞社

定價：十五元 特價：十二元

地質礦物學大辭典

本珍柚裝精面布 編著東亞社

定價：七元 特價：五元六角

·三種合購特價二十四元·

商務印書館出版

地址：大道中35號 電話：21734,20180

七喜燒臘肉食公司

定今天開幕，翌日啓市

大贈送七天

凡買切肉風腸一斤送一斤 買一斤送一斤

豬牛羊肉 肥雞鵝鴨 海鮮魚類 燒臘鹵味

一律大平賣

深水埗石硤尾街十七號A-B

電報待領

下列無法投遞電報

人名 YUANHANG

地名

YUANHANG

登打士街興建雨水渠

使該處不再受水浸

【特訊】窩打老道華仁書院附近一帶，近年來每遇大雨，均發水災，樓宇原因，由於附近地區不斷發展，樓宇矗立，致使原來少露天水渠，未足以排洩附近一帶之雨水。為使該處一帶將來不受水災起見，現正將登打士街與建雨水渠，將窩打老道露天水渠，部份流水暗渠，改以減輕露天水渠之負荷。

現裝與建一千四百呎，直通油麻地避風塘，該項工程，并包括重新修登打士街安設污水渠及其他輔助水渠。

為便利施工起見，登打士街介於窩打老道及廣東道之一段，該段以今（三）日為四至三號。

華僑晚報

最後消息

每日四時以前之國際及港聞電訊詳細載盡

下午四時出版

內容有 華僑體育 東風西雨 學生樂園 國際電訊 本港新聞 夜望晚趣 娛樂天地

下午四時 第壹次版 十二時 最後消息

出紙兩大張 零售一毫

電話：二一八一四六 電話：五八〇八六六

分處：B號二街中央環 總社：香港皇后大道中一〇七號

立案 妙妮裁剪女學校 招生

新班開課 十二月八日

科目 裁剪、機縫、編織

名額 即日起

地址 正校：九龍尖沙咀金馬倫道十六號 分校：香港銅鑼灣駱克道六號

電話 正校：六〇七九七 分校：七七二五九七

泛美特設 學生部

留學 美國或加拿大

請逕至各大旅行社或

歷山大廈閣樓泛美學生

辦公時間

星期一至星期

下午四時至六

由留學美國及加

大曾任大學教授

職員詳細指導辦

出國留學手續。

泛美世界航空公司

經驗豐富 允勝全球

PAN AM

粒每 牛素

為健康之要素

純粹精華 肉牛是盡

香料調味 芬芳可口

健康

家庭老幼，常飲滋補牛素，功能促進健康，增加精力，反弱為強，抵抗冬令疾病與冷，經濟有益！

分有單粒或六粒罐庄及液體罐庄

總代理：太貿有限公司

華僑晚報 分類廣告 三天三元 費廉效大

一型封閉型 LE半封閉型

·用電省·不發熱·

·防潮水·

尺寸符合英美標準

認明雙E牌

新穎設計 省電耐用

英國電氣公司

各種互業用馬達

常備現貨供應

LY全封閉風扇型

嚴密封閉·清潔安全·最宜於充滿塵埃泥土之工場·如磚木廠·土敏土廠等·

總代理：英商怡和機器有限公司

交行街廿二號怡和大廈 電話三八〇八一

工友講話評理　爲工友服務公勞
WORKMEN'S WORLD
第七十〇號

工人世界

實行勞資協商

雙方均有利益

工人所希望的是生活安定，僱主所希望的是產銷兩利。但，怎權才可以得償所願呢？這，只有樹立「勞資協商」制度，方易收效。

工人最大的目標是希望生活安定，而僱主最大的目標是希望其營業蒸蒸日上，運致產銷兩利。怎樣才能使生活安定？怎樣才可運致產銷兩利？當屬勞資雙方普遍關心的問題，大家都想得到一個解答。

僱主爲了使其業務能夠日有進展，廠內的製成品又可受到海外各地用戶所歡迎，除了倚賴設備完善和用料上乘之外，更要得到工人的合作，如能使勞資關係打成一片，則樂趣之餘，更能免內部的糾紛。至於提防外來打擊的先決條件，自先還要免內部的糾紛，但怎樣才可避免內部的糾紛呢？最主要的關鍵，就是勞資間都能做到互相諒解，互相尊重的工夫。但如要做到互相尊重，首先要僱主破除階級的成見，多與工人接觸，使大家能有較多機會來集，互相交換意見，那時候，勞資間的感情固有增加，錯誤的地方亦能逐漸減少。既然僱主能夠明白工人的生活苦況而設法改善，工人亦可了解僱主的處境艱難而埋頭苦幹，這，只有實踐「勞資協商」的制度，始能達到更誠合作的地步。

有了勞資協商制度，彼此間可以藉資會議的時候，提出各項有關的問題，由雙方代表去討論出一個正確的答案來。至於討論的問題，大致是工作技術能否趕及時代的需要，怎樣去改良或訓練，以提高工人的工作成績，使能對廠方有更大的貢獻。同時，更注意工人現有的待遇是否合理，其最低限度的收入能否維持家屬兩人的生活費用，工作時間是否過長，廠內工人是否足夠應用，有無工作年資打立，使工人在職業上獲得保障，以及工人福利是否辦理得很完善之類的問題。

關於工人方面的代表人選問題，可由工友們自行選舉，候選人的資格，應以對廠內工作情形有熟切認識的爲勝樂。但爲了避免該代表因爲過於注重本身職位既高，誠恐所提出的問題令僱主感到不滿，而致不盡報導起見，是以候選人的資格，不宜以管工及二手、三手等較高職位的工人列入其中，如此，這個會議便形同虛設，完全失却「勞資協商」的意義了。

所謂「一人計短，二人計長」，大家能夠開誠相處，總比較一意孤行上算一些。這，只有勞資協商才可以免除雙方的互相猜忌和敵視。（邦圖）

面對現實勇敢進取

工友們有一點共同的感覺：年紀越大，家庭負担越重，以有限度的收入，來應付大量支銷，委實是吃不消的。有思想、有魄力的工友，才有面對現實，勇敢進取的決心。

聞來無事，距年紀稍長的工友在茶館裏聊天，一盞茶裏聊兩件之餘，他們每每訴苦，說生活負担如何的重，兒女教育、房租、生活費，一切什支，一條褲數，都百條支數，眞是無法挽，不勝頭痛之至！

一派苦悶，溢于言表，這是內心的流露，自然是眞實的。而且「來日方長」，中年人年紀越大，家庭負担越重，以有限度的收入，來付大量支銷，委實是吃不消的。有思想、有魄力的工友，才有面對現實，勇敢進取的決心。

既然，委實是吃不消的，每念及此，又怎能教人辛勞換取工資的人不苦悶不憂傷呢？

然而，憂傷能够把問題解決嗎？春秋宋翔的伍子胥過昭關，因憂傷過度，一夜間變成白髮。憂傷人，古人并不我欺，如果長期這樣的憂下去，恐怕很容易害上肺病或癌病，結果，「此恨綿綿無絕期」呢。

我們以爲，活在不如意的逆境裡，還該保持樂天的態度，「以不變應萬變」，同時也必須保持面對現實的勇氣，和自信。憂傷人，並取自信，而這，却決定于平日的修養，以及鍛取可以增強抵抗力的技藝了。

有一位工友，月入百餘，一家七口，而且還需要負担幾位住居的親人的生活，這麼龐大的開支，自非他有限的收入所能支付。于是，他負債了，數目增加到他的月入不能付息，而至陷于借貸無門拋地步。

這時候，他的內心，自然是苦悶不堪的。他只好向親戚朋友借貸，以應付目前的急需。

然而，這種借貸的方法，彼此都感困難，推諉銷路，推諉銷路，推諉銷路

高利貸毒素瀰漫
福利團體應設法補救
少額代款

高利貸的毒素，正在下層社會蔓延着，雖經輿論一再揭發其罪害之烈，足使借款者在積重難返之情形下，潮於絕境，固然洞悉其樂者認屬不鮮，但追於環境而與求貸者，更大有人在。所以，根絕的辦法，除應出當局採取適當行動予以嚴禁外，港九各福利團體，並應設立小額免息貸款部門，或由當局協助辦理，以解決極度貧困者之所需，使以高利貸為業者，無所施其技。

目前，流行高利貸毒素之地區，以徙置區為最，次如街市小販集中場所，與貧窮地域，亦歷見不鮮，恆見「生貴利」之居民，於無法依期償還時，輒被惡勢力者踏多威脅，糾合同黨，強奪狀綫，每因被迫走頭無路，離家出走者有之，甚或自殺短見者有之，致造成家庭之大悲劇。

機敏識情形者指出：高利貸不獨因利率太高，足令借貸者負重難返，且由於彼等四出兜搭，徵求更多「戶口」，誘之入彀，因此，泰半所貸出款項之用途，多非正當，諸如賭博、賭馬、賭波、賭攤、賭牌、賭錢、賭番、賭碼、賭棋、賭球

本港新聞 5

三院歷屆總理捐款數萬餘元

響應粵劇義演籌建新廣華

【特訊】東華三院總理夫人暨閨秀名媛，爲響應當年總理，重建新廣華醫院及籌建荷里活道及九龍衛理道新校舍計劃，定翌本月十六晚，假座香港利舞台大戲院舉演名劇「再生緣」，藉出之迎距今尚有旁觀，三院主席張錫濱、首總理王澤流、張玉麟、總理黃星泉、邵邨人、張錫昌、鍾錦泉、李維鼎、余日宇、潘友雄、黃寶先、鄭拔萃、崔雨川、余禮國、盧海明、莊重文、陳譽富、葉華雄及各位夫人，加緊向親友募捐及推銷門券，以期圓滿收場，使除舍公校舍建設如期完成。香港門券共分五種，（一）名譽券五百元，（二）榮譽券一百元，（三）榮譽券五十元，（四）榮譽券二十元（五）普通券十元，凡捐款二千元以上者，贈送名譽券一張，捐款五百元以上者，贈送名譽券二張，連日來各界響應捐款甚爲熱烈，初步估計可達預期數目。據悉，昨日認捐總數籌款之善信芳名如下：總理葉輿年帝萬元，首總理勞鼎五千元，總理勞鴻鑑千元，各總理均爲本港殷商，葉氏爲一九五〇年東寶總理，勞氏爲一九三八年九龍總理，生平致力社會事業，不遺餘力，今仍支持重建新廣華醫院及擴建新校舍計劃，特捐款數萬元，羅四姑五百元，李鏞五百元，邵奢一千元，何惠芬一千元，陳氏一千元，陳譽池五百元，羅四姑五百元，李鏞五百元，邵奢二百元，屈紹新一百元，無名氏一千元。（明）

李醒吾演講

答覆葛量洪爵士

指出港府應使香港居民嘗試西方民主政治的運用，以減輕百年來殖民地政治的罪惡

【特訊】李醒吾昨在九龍大世界戲院二樓大廳舉行公開演講，題目「答覆葛量洪爵士」，指出港府應使香港居民嘗試西方民主政治的運用，以減輕百年來殖民地政治的罪惡。

他說：香港大多數居民是中國人，華人并不是愚昧無知的，又何至要心甘情願受殖民地官吏的統治，自處於奴僕的地位呢？葛先生在十年任期之內，倘所謂「蕩蕩領導」，港早早可以脫離殖民地的痛苦，今乃說香港的地方人士并不要求自治，還不值犯了大罪的意志，同時也是說全港人民「甘願接受奴僕管束」。

香港前任總督楊慕琦博士，在一九四六年七月，應播星倡自治以來，港人國家起嘲諷，或開會討論，或發表宣言，曾於一九四九年七月十五日，香港人民不願自治，乃現代民主國家的常規，又豈憑將會理由後，隨即推定關六月二十日（星期六）上午該院賓旗午二時，九龍城寨隨道近德前道尾，批工人於鋤山修路，問各地代理，曾赴紐西蘭、澳洲、婆濟島及非律賓等地，現來港預定留三天，本星期五由港飛往東京，取道回返美國。（下闕）

美國藥業巨子

希伯夫婦抵港

【特訊】美國史得藥業公司總經理希伯醫學博士夫婦，昨日下午二時五十分乘非航班機由馬尼拉飛港。該公司香港總代理太平洋行西藥部經理田道、周宏武、楊柏南及何晴翠醫務合廣告行經理鄭子文等昨在機場歡迎。

希氏下機後在機場對記者謂：渠此次環遊世界各地，視察該公司業務，及訪問各地代理，曾赴紐西蘭、澳洲、婆濟島及非律賓等地。現來港預定留三天，本星期五由港飛往東京，取道回返美國。（下闕）

美國藥業巨子希伯夫婦抵港

【特訊】美國藥業巨子希伯博士夫婦抵港，與歡迎者合影。左起：楊柏南、田道、希伯夫婦、何晴翠、周宏武、鄭子文。（汀裕攝影）

美第七艦隊司令

基維特拜訪英帥

【特訊】美國第七艦隊司令基維特中將，最近抵港，昨（一）日登英艦「警覺」號，拜會英遠東海軍總司令葛拉斯東上將。附圖：基維特中將在「警覺」號艦上簽名留念。

俟收回海軍船塢地段後

先進行交通設施

將有兩條大路貫通中東兩區海旁闢路直與高士打道連接

（新聞社）改善加以設計，據記者獲悉，有關當局，對於交通損害，當局對於海軍船塢整個而發地盤，將來側重興建樂蔚地帶，現在市建設，不便的嚴重問題，認爲當務之急，市政局對公共設備建設，意見尚未能作決定，關聯有關方面所提出之意見，說爲加強關作商業區，另一方面則注重公共設備，各具充份理由，有待長期間研究，始作最後決定。

記者另根據有關方面表示：收回海軍船塢後利用地改善交通，實爲整個計劃中目前仍在考慮中，等地位之負責首腦意見，尚屬言之過早，收回之初期，首先之區交通與城市規設，建設，既爲當量提前如何施行，已由專家，開闢一條道路，與海旁新路之旁，可能設置加以美化，設有花園草坪或憩息所，沿海設廣闊樹木與綠化，而增進本港心臟市區，社會新城市之設計云。

何卓然中醫

中和堂駐診

前王道中醫學院院長何卓然中醫師，向在寓所診症，今蒞中和堂駐診，主人特聘該行駐診，常駐該處行駐診，由本月一日起，遷移該行，地址德輔道西花園道口第三號中和堂駐診，並爲利便病者起見，特設優待坊病者起見，特設優待坊病者，優待坊病者。

黃族徵求成績良好

【特訊】本港黃族院親會第六屆徵求會員定十一月底小結束，故近來各徵求隊員等將徵求成績，紛紛到會報告，徵求會員數量，成績頗爲良好，其未將徵求成績報會者，希即趕到報告，以便小結束之統計，閉幕結束日期定十一月底云。（宇）

（又訊）昨數本港黃族，並非黃族宗親會總會址之新聞，昨日原係交定，並非交易宗公，合併附告，以正觀聽。

興建牛隻收容場

以便接收澳洲運來牛隻

【特訊】新界民政署長何禮文宣稱：在大嶼山南部大白附近地方，將興建牛隻收容場，以便接收由澳洲運來之牛隻。

該收容場，原定在南丫島北段建築，但因大嶼山方面之地點，認爲適宜，故將原定計劃更改。

何氏又稱：現已進行繪製圖則，以備興建牛隻棚。

新界民政署長復稱：最近曾與美國糧援會代表討論，到備徙置目前居於觀塘木屋之第農。關於原擬改良鄉村式屋宇圖則及所需款項等，曾與美國糧援會代表討論，已經成信函予四月，現已獲得答覆，但因大嶼山方面之地點，認爲適宜，故約美國糧援會代表討論，已經成信函予四月，現已獲得答覆，但因大嶼山方面之地點，認爲適宜，故

興建犬隻注射站

本月廿日左右可以啓用

【特訊】採卸後建注射站。電器工廠之油漆地磚整理府地基已於上週開始，新蓋，最近興建一所犬站爲單層式建築物，建注射站，該站除經常特犬隻注射防疫針外，更養治療犬病，故又可稱爲「狗醫院」。

查當九龍巡理拆卸後，交通當局即將稀樹頭對開彎曲之上海街拉直，車輛往來大爲便利，現有關當局又感於半島方面犬隻打針防疫工作，必須適應需要而益擴展，故在已拆卸之巡理府地基上，辦公，辦當治療病犬，如無特別障碍，可能於本月二十數左右開辦。

又稱府中辦之狗房，遇有在街上巡邏之犬被捕交狗房者，由警方向狗房查詢有無報失之狗被捕入狗房，如已被捕入狗房，則可由狗主領回，另補回飼狗費用，若無適當人選，則可出市民領用，但須繳付兩星期之飼料費用，市民好養狗而又不願付出多大代價者，可向狗房申請，有時可能領得一名種狗。（立）

油蔴地榕樹頭

興建犬隻注射站

本月廿日左右可以啓用

【特訊】採卸後建注射站。電器工廠用。

又稱府中辦之狗房，遇有在街上巡邏之犬被捕交狗房者，由警方向狗主應馬上報警，辦公，辦當治療病犬，如無特別障碍，可能於本月二十數左右開辦。

國內大學醫生

追悼何賜乾

定七日舉行追悼會

（新聞社）在應考中跳樓自殺斃命之未註冊醫生何賜乾，此會人士或表惋惜，留港中國國內大學醫生及何氏宗親會，特聯合發起舉行追悼會，並定本星期日（十二月七日）下午二時至四時，在荷蘭銀行利會辦事處之前，與道香港殯儀館舉行，致哀哀悼。

九龍區狗醫院——犬隻注射站外觀（立）

派克新創奇妙原子筆！

空前未有

唯一微孔筆珠

書寫最爲順利

書寫立就一路筆輕揮墨流即應筆而下

書寫均勻一筆劃均緻墨色和勻

書寫順利一甚至在油漬手印光面上均可書寫

書寫更久一比普通原子筆耐用可達至五倍

上圖爲派克微孔"T波"筆珠放大廿五倍使墨水非但能通筆珠四週且更能透過珠芯

書寫用新型派克"T波"原子筆是最一快事！原因是此種原子筆能書寫順利毫無窒礙與普通原子筆絕對不同墨流能暢達此派克獨有微孔筆珠四週且更能透過珠芯常使筆尖保持適量墨水幾於任何物體面上均可書寫，法律文件支票光面照片軟質紙張…甚至在其他原子筆所全不能寫之油漬及手印面上亦能書寫派克巨型"T波"原子筆芯更爲經濟—比普通原子筆耐用可達至五倍。

每枝港幣 $7.00

派克 T-Ball 原子筆

美國派克鋼筆廠 出品之一

總代理：石利洛洋行

無線電話 節省時間！

香港至新加坡

三分鐘

祇需港幣三十元

隨式通訊工具失去顧客興趣新時代之無線電話既快捷又可靠足以吸引顧客故凡是商人如盡量利用大東電報局之電訊工具即足表示其敏捷與最現代化之辦事效率以下列價目爲例可知以微小費用即足獲極高代價大東電報局備有免費價目手冊詳載世界各地無線電話及電報等收費價目函索即寄。

無線電話收費價目表之一

	首三分鐘	另每加一分鐘
香港—新加坡	港幣三十元	港幣十元
香港—漢城	港幣三十元	港幣十元
香港—瓊洲	港幣四十八元	港幣十六元

大東電報局

香港電訊大廈

每週班期

3 次

前往

歐洲·印度·日本

印航班期前往…

歐洲·印度·及日本

現已增爲每週三次！

● 往歐洲及印度：每星期日三及五

● 往日本：每星期一三及五

印度國際航空公司

電話 二二二七四 · 二三三一三

被電車撞倒後 李勝因傷斃命

警方徵求目擊證人 訪尋死者親屬朋友

【特訊】洪府新聞處昨日發表警務處消息：上星期四發生交通失事報命案，警方現徵求目擊證人。

十一月廿七日（星期四）晚七時三十五分左右，有一男子在寧輔道中九十二號門前，被電車撞倒，並且因傷斃命。

死者名李勝，前曾住大道西十六號，但在遇事前，經已搬遷，現址不明。

任何人士，如有目睹該宗意外事件，或知悉死者之住址，親屬或朋友等情況，請即與香港交通部警察（電話：三四五式式轉內線三一三號），或通知任何警署。

恐嚇勒索小童 壓迫小販入會

兩個黑人物分別判入獄

【特訊】兩單社會人物，昨在九龍裁判署聞理頓法庭，被判署郝理頓法庭，被控身爲「黑社會會員」及「勒索」等罪名，分別判處入獄。

首宗：被被告兩項罪名：（甲）身爲黑社會三合會員。控訴指被告本年九月一日至十月期間內，身爲和勝義黑社會會員；（乙）本年九月一日至十月期間內，參與三合會非法活動。

被告認罪，結果，官判首罪入獄一年，次罪入獄一年，同期執行，即共入獄一年。

此案審訊完畢後，被告又再在郝司庭被控名四項：（一）本年九月一日，恐嚇勒索小童李志昌欲取一元；（二）同日恐嚇勒索小童馬錦興現欲一元；（三）強搶，被告等均不認罪，官命押候本月九日（四）強取馬錦興現欲一元。

行爲殘忍

官判首罪入獄一年，次罪入獄一年，號A之管理人，知分期執行，即入獄兩年。第三及第四項留堂審。

被告由陳比德律師代表辯護。控罪宣讀後，被告否認。被告之代辯律師向法官請求，准被告以現款保出外候訊。

法官考慮案定期明年一月九日正式審訊，准被告外候審期間，以現款五百元擔保出外候審。

非法活動

宗：控被告兩項罪名：（甲）身爲黑社會三合會員。控訴指被告本年九月一日至十月期間內，身爲和勝義黑社會會員；（乙）本年九月一日至十月期間內，參與三合會非法活動。

被告認罪，結果，官判首罪入獄一年，次罪入獄一年，同期執行，即共入獄一年。

恐嚇人入會

被告陳容根，廿五歲，東莞人，住砵蘭臣街五號五樓，案小販。

被告曾在唐尼爾法庭被控「身爲三合會會員」及「作非法活動」兩罪，被判入獄十八個月。

劉雪英的生意 做大姑娘

否認開私寨罪

【特訊】女子數名，昨在九龍裁判署樓錢挺法庭被控開私寨時，伊稱：不知道「私寨」是什麼意思。

法官問：那麼汝住於何處？

答：「興華街一號A」。

被告示認在該屋「做生意」，官問共做何種生意：被告答：「做大姑娘」。

審至此，官命將案暫押至九月廿日審。

另兩名被告陳玉卿與李連，被控知情協助被告經營私寨罪。

被告劉雪英，卅四歲，廣南人，住興華街一號A未屋。控訴被告身爲興華街一號A之管理人，知情將該屋利用作私寨。

被告否認控罪。

常傳譯員官譯控訴時，伊稱：不知道「私寨」是什麼意思。

法官問：那麼汝住於何處？

答：「興華街一號A」。

被告示認在該屋「做生意」，官問共做何種生意：被告答：「做大姑娘」。

審至此，官命將案暫押至九月廿日審。

（恩）

七戲院今起 聯映碧血劍

舉朝影片公司第一部武俠巨製「碧血劍」今天在太平、環球、北河、域多利、油麻地、龍城、必星、金星等七戲院公映。

龍城、金星兩院本月五日加入。

強刦金介指

龐健定入獄笞籐

【特訊】三十六歲苦力強刦女子金介指一枚，被控于九龍裁判署庭路法庭，法官對被告表示：「汝之搶刦罪行，頗爲嚴重，故判處六個月監禁及笞六籐。」

被告龐健定，卅六歲，住石硤尾鴛鴦里四號木屋，被控搶刦女子鍾五金介指一枚，被告認罪，並商法官求情輕判。（恩）

兩男之間 粗擴行爲

方國倫否認控罪 五百元具保候審

（新亞社）二宮年男子方國倫與性發生苦鬱行爲，昨晨被警方解上九龍裁判署提訊。

被告方國倫（譯音），廿一歲，被控十二月廿六日，在尖沙咀遮敏道與廣地道間，與男性發生粗擴行爲。

控告由陳比德律師代表辯護。

控罪宣讀後，被告否認。被告之代辯律師向法官請求，准被告以現款保出外候訊。

法官考慮後，准被告以現款五百元擔保出外候審。

捐欵防癆 善士芳名

認罪 罰二百五十元

本年度香港防癆會舉辦「碧血劍」電影籌款，數天還，R.S.地域，J.C.麥當奴，A.第羅沙，盧學芹，洪頌劍，梁志峰，陳子平，袁基摘奕廠，林淑帝峰綢造廠，林淑帝醫生，鄭其，余沛醫生，古鏡興，以上各捐助五元。

B.單列，H.N.亨利理拿，各四十元，J.N.亨利理拿，高司頓敘寶司，各捐助一十元。

Y.A.威亭，D.樂醫生夫婦，F.P.必展，H.C.B.L.M.多必展，H.C.B.L.M.麟理臣，R.西麟醫生夫婦，T.F.楊夫婦，F.A.柏天廷，R.S.地域，J.C.麥當奴，A.H.第羅沙，盧學芹，H.F.F.第頌拱亭，H.F.F.施路氏，G.華聖，A.H.郭文，N.P.嘉倫治醫生，顏成坤，陳會莊，梁明珠，S.W.T.史丹頓，S.J.曲奇，以上各捐助五十元。

B.單列，H.N.亨利理拿，各四十元，J.N.亨利理拿，高司頓敘寶司，各捐助一十元。

Y.A.威亭，D.樂醫生夫婦，W.A.河，域多利，油麻地，龍城，必星等七戲院公映。

龍城、金星兩院本月五日加入。

英艦「警覺號」駛新加坡 鼓笛隊在碼頭奏樂歡送

【特訊】英艦「警覺」號，昨（二）日離港駛新加坡，該艦員將在新加坡遊散，由另一批人員接替。

該艦昨懸掛「遣散」旗條，根據英海軍習俗，旗條之長度代艦之長度加服役月數，每月長一呎。

該艦昨日離港時，懸掛英國東海軍總司令莫拉斯東上將旗幟。居加兵鼓笛隊在碼頭歡送。（辛）見圖。

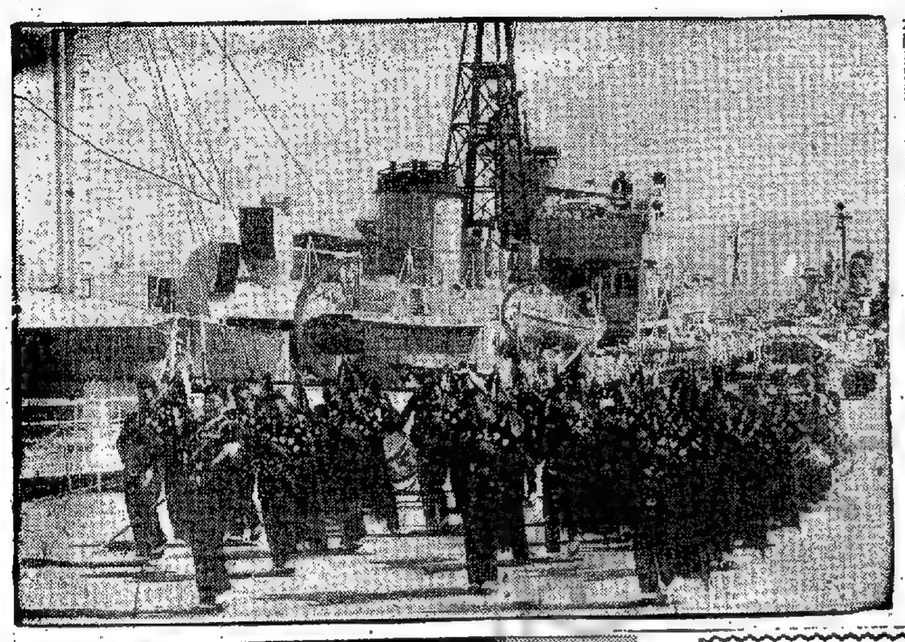

李英李志全被控 摸竊馬浩忠三千五百元

（新亞社）兩男女被控合作，向他人摸竊三千餘元，昨晨在九龍裁判署提訊。

被告：（一）李英，卅五歲，女，住芙蓉道四六六號二樓；（二）李志全，男，卅一歲，住李鄭屋徙置區兩座五號。兩人同被控摸竊罪，指兩人十二月一日，在窩打道近時路兵營之巴士站，向男子馬浩忠攜竊款三千五百元。

兩被告均無少夏高理律師代表辯護。

控罪宣讀後，警方向法官請求暫不須兩被告答辯，將案押候三日再訊。

辯方律師向法官要求准兩被告以現款保出外。

控方提出反對，其理由爲本案情節嚴重，同時調查工作尚未完竣。

結果，法官接納警方提議，不准兩被告保釋，將案押候三日再訊。

還押三天續查 警方反對保釋

（恩）

本港新聞 今日六版

第一張第一頁
第二張第二頁
第三張第三頁
第四張第四頁

被綿綿絲

正久成南

精工製作 寒夜珍品

每斤訂價三十壹元

連袋出售 歡迎定製

綾綢綸裕和

大道中二三六號　電話四九〇三二

四季衣帽・

名季貨上市

款式新穎 換季及時 名師裁剪 請臨選購

酒力龍

香檳城 名酒送禮 老牌補酒 有杯贈送 酒莊有酒 寶醴出品

英皇道廿四號 電話：七七壹壹五五

華僑晚報 分類廣告 三天三元 費用廉 收效大

成功的人士，都用「德」牙刷

請特別地選擇上等牙刷「德」牙刷能軟底清潔牙齒，「德」牙刷是世界上對牙齒牙肉最佳的牙刷。

「德」 鬃毛牙刷 尼龍牙刷 Tek

Johnson & Johnson

美國強生有限公司出品

華南及香港總代理：羅保洋行有限公司

爲何以用家稱盛世 Exide 電池

世界上最佳電池

特別力大——由於益世純粹合金板 C.B.M.——高度放電力——放動力強大。

特別耐久——由於其中板孔極密——Porin合成纖維板上永遠可用——凡合成纖維不易損壞，電池壽命即可大為延長。

特別堅固——由於電瓶用正品質優良硬橡膠製造——特別堅固強硬度優越不受冷熱高溫影響毫無影響。

參見益世電池均由製造廠——世界聞名信譽卓著英國最大電池製造廠——附設保修部保用一年。

並有益世 DRY CHARGED 電池管備

益世 Exide 電池

人家已知・懂就買牌

總經銷：中貨有限公司

新界荃灣市五號 電話：七四九八二

總代理：吳南萬德有限公司 電話：二八〇九一

如何運用多餘資金？

閣下如已投保足額壽險及相當儲蓄外，應再及時將部份資金投入美國及加拿大企業，以謀發展。參加聯合投資基金，係綜合性之美國及加拿大企業投資，其優點爲：

一、資金不拘多寡——每次美金廿五元以上，即可開戶並繼續參加。

二、經營管理妥善——聯合投資基金由專家多人經營管理，穩妥可靠。

三、手續簡便——閣下一經參加投資後，並無其他手續，將來如中途增減停止或收回投資金額時，按市結算。

四、服務週到——本公司總號爲閣下服務，解答一應投資問題，嗣後關於通訊保管事宜，悉聽尊便。

姓名：

地址：

本人有意參加「聯合集體投資」請即免費賜寄「投資聯合基金對你利益」一份此致

東亞銀行五〇二室

寶珠圖業有限公司

老牌子……新姿態

「惟時確」 WESTCLOX

大鵬鬧鐘 BIG BEN 及 袖珍大鵬鬧鐘 Baby Ben

新型華麗的大鵬鬧鐘及袖珍大鵬鬧鐘，既可靠報時準確，且顏色悅目能平添廳房裝飾之美爲最足信賴之日常必需品鐘行輕靜鬧聲先慢後快，悅來悅耳，優點特多請向各大鐘表行參觀選購。

美國・英國・加拿大

惟時確鐘廠出品

精美時計之家

總代理：美商怡昌洋行

雪廠街九號五一九至五二三室　電話：二四五二〇

華僑日報編印 1959 香港年鑑 補查各業啓事

祈週內將下列調查表填妥擲回以利編纂進行

公啓者：本報出版之第十二回香港年鑑（一九五九年版），業經分別付印，書中所關「工商名錄」、「登師一覽」、「學校一覽」各欄，早經寄出調查表，廣徵一切資料，以期完備。

惟各方紛紛來函，至深感謝！惟因時間迫促，未能一一補填，敬請諸君原諒！

茲特將調查表及填寫辦法，重申如下：

（一）不論何業均可照表填寫，分文不要。

（二）如不照表填寫，則本年度香港年鑑中將無此業名稱，敬請諸君原諒！

（三）表內填寫一項，全用六號字體登出，欲求醒目特別用四號方頭字體登出者，一個至六個字，收回排印手續費一元，七個至十一個字收十元，將多限登十二個字，超過須重填。

（四）表內填寫一項，全用六號字體登出，分文不要。

（五）如表內填寫一項，欲求醒目特別用四號方頭字體登出者，一個至六個字，收回排印手續費一元，七個至十一個字收十元，將多限登十二個字，超過須重填。

（六）表內填寫一項，全用六號字體登出，分文不要。

（七）如表內填寫一項，欲求醒目特別用四號方頭字體登出者，一個至六個字，收回排印手續費一元，七個至十一個字收十元，將多限登十二個字，超過須重填。

（八）表內填寫一項，全用六號字體登出，分文不要。

（九）如表內填寫一項，欲求醒目特別用四號方頭字體登出者，一個至六個字，收回排印手續費一元，七個至十一個字收十元，將多限登十二個字，超過須重填。

（十）表內填寫一項，全用六號字體登出，分文不要。

（十一）如表內填寫一項，欲求醒目特別用四號方頭字體登出者，一個至六個字，收回排印手續費一元，七個至十一個字收十元，將多限登十二個字，超過須重填。

（十二）表內填寫一項，全用六號字體登出，分文不要。

（十三）如表內填寫一項，欲求醒目特別用四號方頭字體登出者，一個至六個字，收回排印手續費一元，七個至十一個字收十元，將多限登十二個字，超過須重填。

□□□□業

名稱

地址

電話

負責人

用六號字登出 分文不要

名稱請用四號方字登出願意照章繳費　元　個

簽名　蓋章

請拆舖遷移更換電話 各大工商行號注意！

貴號如有遷受拆舖影响遷移新址營業或更換電話號碼者，請將開業之新地址電話號碼填入華僑日報香港年鑑之「各業調查表」內（此項表格經陸續分別寄與各業工商行號，未接者皆可函索，或撥三八〇六六電話通知。）寄回華僑日報香港年鑑編輯部，當代爲更正，免費刊載於最新出版之1959年香港年鑑內，致力發展工商業務諸君，幸留意焉。

華僑日報謹啓

1959 香港年鑑 八折優待各界定閱

本報編纂中之第十二回香港年鑑，八折優待各界訂閱（原價每本十元），已普遍發售預約，茲爲便利未曾到定書處訂閱之讀者起見，特將定書單登報，俾訂閱者填妥寄遞，由本報於出書時派員收款，定書單如下：

茲定閱一九五九年香港年鑑精裝一冊入元祈派員到收

定書人

地址：

簽名　蓋章

華僑日報謹啓

耀生行有限公司

〇〇五一七七：電話　號二廿二至十二道皇英

名廠雪櫃 FRIGIDAIRE G.E. M-R LEC E.E. G.E.C. INDES LEONARD BOLINDERS

極美菲家英冠利適 北奇廉利電皇年寶 牌牌牌牌牌牌牌牌

分期付款 收音機月付十三元起 雪櫃月付五十元起

名廠風扇 新型雪櫃 家庭電器 歡迎參觀

代理名廠 無線電話 雷達儀器

捷克 花椅

總代理：林德利（香港）有限公司

承銷西樂二二七號

電話：四七四〇九・四九六五六

華僑教育

新會商會新校昨隆重開幕禮

輔政司白嘉時親臨主持並致訓示新校舍之建成　足為香港官民合作以利公益之象徵

【特訊】新會商會在荷蘭坊之新建學校，昨下午四時半舉行開幕禮，請輔政司白嘉時主持，到會嘉賓包括官、紳各界名流及學生家長等數百人，情況熱烈。輔政司白嘉時抵臨，主席馮秉芬伉儷及副主席陳南昌伉儷等迎進，隨赴禮堂就座，典禮於是開始。主席馮秉芬以中英語致開會詞，申述該會遷在卅八年間，即已興學育才，並盼今後繼任同人再在九龍另建新校，以應邑僑千弟及其他兒童求學之需。

繼請輔政司白嘉時司憲致詞及主持揭幕禮，最後該校學生代表廣淑嫻向白嘉時失人獻花，宣告禮成。

輔政司白嘉時於致詞中，對該會在政府協助下建成此一新校，足以表現官民合作精神，並對該會數十年來辦學精神不懈，及其辦理完善，備受讚許。機又引述政府當局發展小學七年教育計劃進展情形，最後對該會於九龍建校，預祝成功。以下為彼之精詞全文，由高級教育官黃國芳以粵語譯述：

主席先生，在座男女諸君：

我不曉得明天有多少人在報章上看到這個典禮的報導時，會要把標題：「又一間學校揭幕了」，便翻開其他的漫畫和民的時事評述那一頁去了。這樣說來好像對於那些努力建校的人士，似未能算是恭維的話。不過我認為從另一角度看來，他們却可以這樣假若這種典禮未算做「家常便飯」一般，那末香港便依然是一個極度貧乏而不可安居的地方。但是我心裡總是感覺有一個問題，就是學校的建築完成，社會人士以為事屬尋常，漠不經意，是否犯了觀念上的錯誤呢？

我不相信教育司會覺得自滿的，他知道：若非得各社會團體力贊，毀譽不少時光，精力和金錢來建築校舍，即利用政府的津貼來辦學，那末我們斷難期望發展小學的七年計劃之完成。只在過去一年間，津貼學校的學額總數，經已增加二萬以上，佔本港小學學額的總數三分之二有奇。

失學兒童數以千計

千計的兒童未能獲到適當的讀書機會，我們不得不繼續努力。我知道貴會亦正如此做法，因為將所校舍還未正式開幕以前，貴會主席早已向我道謝將在九龍另建一間新校，關於這個新計劃，本人藉此預祝其成功，而且相信教育司必予貴會以一切可能的協助。說不完貴會的新任主席，不久又將繼馮陳兩君再次出發募捐了。

兩位先生募捐興建校舍之成功，固賴有非花妙筆及交際手腕，然而貴會的海外會員之頭腦捐輸，尤為令人銘感不置，因為此校舍之完成，他們多半是不會身受其益的。

剛才主席先生曾提及中學的缺乏，我可以向主席先生保證：政府對於這個問題，亦正十分關懷，還有話所像是一時政府答覆民衆的例行口吻，但我所說關懷這句話是真確的。若干年前，政府特下決心，將全力給中於小學教育的發展，那末不意味着中學的擴展便不重視；但是擴展小學一項，當時還稍形是實質追處此的比例相去遠甚。現在小學七年計劃經已推行順利，我們便須對中等教育加以注意了。當然還和主席先生所說的七學擴展工作是極有關聯性。在此會二般之觀念，以學校便是所給予的物，但像所堂基的校舍，雖然極佳人意，最寬學生所最需要的是良好的教師，教育一間學校是需要人，學校數量的增加，雖未能獲得七年計劃的全部需要，然而此數年內之成就亦並非微末。一九五三年間，學在校學童不過二十萬，現已倍超此數，學位之增加，亦正突飛猛進。在本學年度新建的校舍及擴校的擴建部份，將可再得學位八萬。此後政府將繼本身的努力，繼續加強的因不但新增加學位，更增加學校的數目。

（上）輔政司白嘉時主持新會商會學校開幕，（中）為主席馮秉芬致詞。（左）新會商會學校開幕，主席馮秉芬致詞。（謝天眼攝）

【訊】新會商會學校昨舉行揭幕禮，主席馮秉芬致詞概要如下：

新會商會校開幕

主席馮秉芬演詞

希望今後之繼任者　再在九龍另建一新校

蒞會嘉賓包括官紳各流界團體代表等數百人

按本會設校興學，遠在卅八年前，因先父平山公創辦第一校，李葆葵先生，今尚康健勝常，朝親蒞溯一九二零年，由當年主席李葆葵先生暨平山公個人捐出。

當一九二〇年創辦第一校時，創辦人更有黃麟圭、李葆光、李葆臣、黃李梅諸台英伉儷，合作，合下來校舍，本新會商會，即欣欣于現清末葉，至一九一八年，經理改組，以至於今日。

戰前成立之至聞學校，戰時雖然無存，戰後須一切從新做起。於是前任主席何理用先生，於一九四六至一九五七年間，極免費興建學三層，作復興學校之用，該址可容學生約二百餘名，在此情形之下，慘淡經理者凡十餘年。（未完）

青年會航海班

加設九龍新班

【特訊】中華基督教青年會航海獨缺班，現應九龍區各界之要求，擬在九龍開辦，打老道該會九龍支會內，設立分班，自即日起，並在該會支會事務所辦理報名，歡迎各界人士，前往報名參加。又該班第一期，早經在必列者士街該會開班，報名者十分踴躍，惟因限於名額，尚隔者甚多，現為使有志學習航海者，得有機會學習，參加各校同學，每人都可以有機會之補習，故特委負責人士商議，將該會於九龍建校，預祝成功。

發展教育　工作切要

引古證今　善頌善禱

主席先生暨徵求本人致詞動贊，以資鼓勵；但自顧才疏學淺，深恐有負所托，無已，惟遵命辦理。在本人想像中，當有許多港人士將引領所望明年三月皇夫愛丁堡公爵蒞臨香港之盛會，剛在九八十年前，另一愛丁堡公爵曾蒞臨香港，他是維多利亞女皇陛下之王子，英皇愛華七世之兄弟及英皇佐治五世之叔父，他亦是一位海軍官佐。當公爵在港時，本港人士在剛剛完成之大會堂設宴歡待，當時公爵之答辭中云：「未後我在朱坐下時，敬請諸君再惠顧預祝香港之繁榮，蓋凡經過此會堂之人，將會感到香港未來之繁榮可操左券。」從以後之事實，公爵之果敢預言均已應驗。雖然香港曾經過艱苦之期間，但本會學繁榮，本人以為香港現仍在繁榮期間，到港之遊客有感覺香港為一美麗之王宮，從某方面言，香港確為世界上美麗王宮之一，從社會福利事業工作者，當知香港實從事社會福利事業工作者，不能稱為一美麗之王宮，但各位所提倡之事業作為，樣樣橋樑實值得興趣。今日開幕之學校雖小，但此小釘，但此釘之放置，實為適當及牢固。

主席先生，本人蒙貴會邀請主持今天下午的開幕禮，其為欣幸，還所校舍足為貴會長期服務人士之用，故極加以感謝。看到貴會創辦人李葆先生，看到貴會長期服務人士，看到貴會創辦人李葆先生，今日之在座，便可聯想到了。這所校舍亦足為香港官民合作以利公益的象徵，本人現在很愉快的宣佈這間學校開幕。

按該校址位於上環居賢坊口，即下公花園對面，最接近一般貧苦人家，故此座平民化之學校，實為附近貧家人學子讀之所。

該校已於本年八月間落成，九月初旬開課，直至昨日下午始補行開幕。（珠）

英籍生可申請皮亞士獎學金

攻讀

【特訊】紀念為一九四一年保衛香港抵抗日軍侵襲而犧牲日軍殺害之皮亞士之「皮亞士獎學基金」，自成立以來，幫助學生不少，幫助該會現委員會發出通告，凡有港本籍學生欲受高深教育而缺乏經濟能力者，可向該基金會申請。

凡申請合格者，由一九五九年起可獲英鎊獎學金，每年由基金會資助三百鎊至四百五十鎊，津貼學費四百鎊，食宿費決定由該申請合格學生並有來回英國之船費云。

關於申請該項獎學金之詳細辦法，可參閱西報，申請書則可皆交本港郵七十號信箱轉「紀念皮亞士獎學金委員會」收。

又本年度香港學生申請該項獎學金者，人數甚少，故委員會特別聲明，凡屬英籍學生，不論其原為中國人與否，均可報名云。

柏培英親臨主持　新校開幕

【特訊】港督柏立基爵士定於本月十六日（星期二）下午五時，偕培英中學於巴丙頓道三號之新校舍開幕禮。聖士提反女校八時，聖士提反女校在紫梅頓道該校大禮堂舉行開幕禮，料有許多港督同時將於該項典禮中致詞。若干教育界人士及社會名流將蒞臨，本港督同時將於該項典禮中致詞。若干教育界人士及社會名流將蒞臨，料有許多

分兩週末舉行

第一班九化郎賽八駒報名

參加馬少第五班十一化郎賽取銷

第五次賽馬因天出賽馬西，輾於昨午止截報名，的賽程於下午洲際編定場次公佈。至於配額則有待本星期五始訂定實佈。

本次賽馬分在兩個週末上演，首天為下星期六（十三日），次天則定再後一個星期六（二十日）舉行，每天均賽八場，由下午式時開跑。

馬會本季曾致力發展，項一星三化郎六十五碼長途賽，惟成績不如理想，因馬主多為愛惜良駒，不願使之參加此項長途，故每逢途場合，往往出現冷落現象。這次首天賽馬，原有一組第五班馬公園讓賽，係跑一里三化郎六十五碼長途，但因報名馬太少，故馬會昨宵佈置銷該項比賽，將已報名之馬匹併合第五班跑一里之馬匹作賽。由此觀之，馬會今後可能盡量減少，此項一里三化郎六十五碼長途賽，概受人注意。第一班共有良駒十三匹，但此次，報名者僅得八匹，「從心所願」，「伯靈登」，「成吉思汗」，「奔力賽」，「提提」等五匹皆無報名。在報名之八駒中，「花遊人」將因強敵不在，而大受人歡迎了。

兩天均設有紅牌生賽，首天為第九班號六化郎，報名馬有十六匹。次天為第八班跑一里，報名馬有十八匹。近來馬會每次均以報名馬最多之場合作為紅牌生賽，因係欲使紅牌生多逐漸會上陣，不過教人就心者為紅牌生賽如此做班之馬匹作賽，加以閘場馬匹眾多，稍一不慎，便會弄到不如理意之結果也。

附馬會公佈兩天分場表如下：

第一天

十二月十三日（星期六）　浸飛路公園讓賽

第一場　十一時半　第九班，路程六化郎，報名馬十六匹。

一 狂歌　二 使美力　三 金髮女郎　四 飛躍　五 銀鎖　六 飛即　七 淑女　八 射雕　九 花遊　十 芳蹤

第二場　十一時半　第五班，路程一里，報名馬十八匹。

一 奇蹟　二 明敏　三 狂歌　四 衝頂登　五 鐵騎　六 巧兒　七 鐵鎖歷　八 佳人　九 國星　十 雙將兒　十一 不要臉　十二 命像奧　十三 大冷門　十四 復活　十五 雙幾倍　十六 海霧　十七 欣欣

第三場　十八時半　第五班第一組，路程半里一七〇碼，報名馬十四。

一 明敏　二 狂歌　三 雙歌　四 衝頂登　五 鐵騎　六 鐵鎖歷　七 雙將兒　八 佳人　九 國星

第四場　十一時半　第三班第一組，路程一英里，報名馬十一匹。

一 百年達　二 蝴蝶　三 欣欣

第五場　十一時半　第三班第二組，路程一英里，報名馬八匹。

一 金谷鈴　二 夜遊人　三 恒豪　四 紅光　五 斯利時　六 雪姑　七 弦外音　八 雙潮風

第六場　十一時半　第三班第三組，路程一英里，報名馬八匹。

一 綠色公　二 雙樂公主　三 金鈴　四 麻瑞　五 土王子　六 雙樂公主　七 維多利亞山　八 四寶島　九 維多利亞山　十 歌迎

第七場　十一時半　第五班第二組，路程一英里一七〇碼，報名馬八匹。

一 捷先登　二 夜遊人　三 維多利亞山　四 雙丁蘭　五 飛躍　六 鍵鍵馬　七 金鈴　八 翻翻　九 透遠　十 永恒

第二天

十二月二十日（星期六）　好望角公園讓賽

第一場　十一時半　第九班，路程六化郎，報名馬十四。

一 太陽　二 霸王　三 騎兵　四 安郎　五 雙雙　六 鐵鎖　七 駿　八 月蹤月　九 幸運年　十 馬利安　十一 偉風　十二 過得去　十三 奇勇斯軍　十四 好運　十五 寶力到家　十六 鐵木兒　十七 千馬駒　十八 虎窟

第二場　十一時半　第三班第一組，路程一英里，報名馬十八匹。

一 起鼓　二 堆石夫人　三 帝國玫瑰　四 恒球　五 法國晨豆　六 號鐘　七 次場　八 單騎師　九 幸運年　十 馬利安　十一 偉風　十二 過得去　十三 奇勇斯軍　十四 寶力到家　十五 好好　十六 鐵木兒　十七 千馬駒　十八 虎窟

第三場　十一時半　第三班第二組，路程一英里，報名馬十八匹。

一 太陽　二 霸王　三 騎兵　四 安郎　五 雙雙　六 鐵鎖　七 駿　八 月蹤月　九 幸運年　十 約翰瑪瑙　十一 黃金百萬　十二 捉紡輪　十三 奇勇斯軍　十四 好運　十五 寶力到家

第四場　十一時半　第三班第一組，路程一英里半一七〇碼，報名馬十四。

一 做得　二 偉大勇士　三 天鵝得　四 優弗　五 人之樂　六 鳴沙　七 濃途人　八 超晉　九 雪梨　十 鐵木真

第五場　十一時半　第七班，路程一英里兩化郎，報名馬十四。

一 牙籌　二 屈臣　三 家龍　四 遠洋天　五 鍵鍵

第六場　十一時半　第四班，第一組，路程半里一七〇碼，報名馬九匹。

一 雄心　二 樂園　三 輝煌　四 抗飛沙　五 巴布　六 命必得　七 紅　八 賽馬公主　九 輝煌輪

第七場　十一時半　第四班，第一組，路程半里一七〇碼，報名馬十四。

一 黑星西　二 藍火車　三 自由勝利　四 佳品　五 夏陳施　六 奇蹟　七 判定小姐　八 勝力跑　九 利益時　十 特別快　十一 達尼巴

第八場　十一時半　第一組，路程一英里，報名馬十五。

一 黑星西　二 藍火車　三 自由勝利　四 佳品　五 實得　六 要多利　七 隨我來　八 跟我來　九 萬利　十 奇力士　十一 雅儀　十二 神秘　十三 夜明珠　十四 青精神　十五 青精神

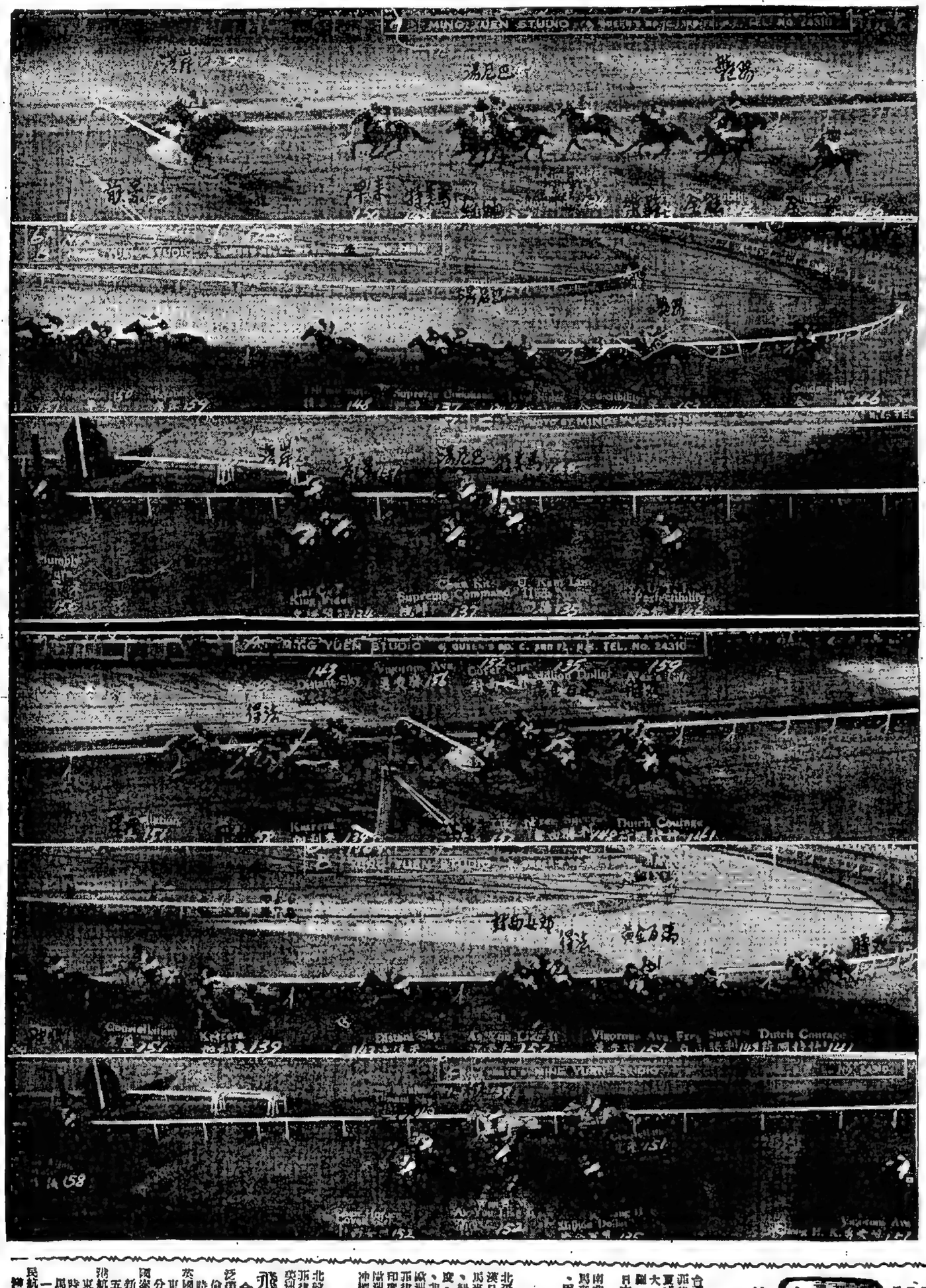

第三場：第七班，一哩一七一碼。時速一分五八秒三。（名苑攝）

第四場：第六班，一哩二五。時速二分十六秒。（名苑攝）

明敏是全材佳駟

「明敏」：一九五五年馬，栗色，雌性，十四等奇蹟，以三個馬位輕取首席，「明敏」仍克名列副賽「過得去」第三。大熱門之「奇蹟」，「柯爾茂駐」第四，「雅儀」第五。

「明敏」：輕班軟蹄，時速一分一九五五年馬，栗色，雌性，十四等奇蹟，以三個馬位輕取首席，「明敏」仍克名列副賽「過得去」第三。大熱門之「奇蹟」，「柯爾茂駐」第四，「雅儀」第五。

五年一月廿二日，出賽黃泥涌半里，「五碼路程，時速一分零一秒二，賽獲「狂歌」以兩個馬位給魁，「寶蓮」第二，「柯爾茂駐」第三，「鄧肇」第四。

「明敏」第三

列打馬士基 菲來五日到

六日開日本三藩市轉紐約 德士頓六日返翌開菲星歐

【特訊】擬成洋行代理之馬士基菲來新型巨輪「烈打馬士」號，其行程乃由菲律賓方面開來，預定行期，於本月五日上午到埗，泊A字泡，在港卸貨後落艙，定六日午間離港，前往日本，轉駛三藩市，經由紐約，波士頓、費城等地。

【特訊】擬成洋行代理德國漢堡輪船公司屬下之大型貨客輪「德士頓」號，其行程乃由日本方面開來，預測行踪，於六日午間到埗，泊A字泡，在港卸貨後，即行收艙，於七日下午離港，前往小切斯經星加坡，轉道開赴歐洲。

【特訊】邊維華士輪船公司屬下之大型貨客輪「邊維華士」號，其行程係由歐洲開出，途經星加坡來港，預定行期，可能提前於（三）日午間到埗，停泊九龍倉碼頭，起卸貨物後，即行收艙，於五日下午離港，前往小呂宋、宿務港、再轉阿丁灣、迪打、蘇門港、荷路、前往歐洲各埠去。

邊維華士 五日開菲島 亞丁灣返歐

芝罘輪 五日返港 翌晨轉日

【特訊】太古輪船公司旗下之黑煙通承新型大貨輪「芝罘」號，此次行程，乃由暹羅方面開來，預定行期，於五日到埗，今次行程，由台灣及仁川轉來，在港卸貨後，即行收艙，於翌晨轉駛日本，不收港艙，定六日上午啓碇前往日本

恒福快輪 直往神戶 橫濱 大阪

S.S. SULA

請讀者注意

尚有航訊刊在第四張第三頁

曉生輪 五日午返 十一離港 開婆羅乃

【特訊】怡和輪船公司旗下之生字系大型貨輪「曉生」號，由台灣及仁川轉來，定行期，於五日到埗，今次行程，由暹羅方面開來，預定行期，於翌日到埗，泊A字泡，在港卸貨後，即行收艙，於下週啓行開婆羅乃。

今日天氣預測

預測：吹和緩東風，天色晴朗。

昨日本港海外各地氣壓分佈形勢，在格林威治時間六時（即本港標準時間下午一時），熱帶風暴「柏美娜」集結在琉球島西南偏南約五一零英里，向西移動，時速四海哩。（最高壓等，籠罩黃海中、朝鮮及日本。

今日收貨 明日開星 馬轉庇能

【特訊】振盛行擬成洋行三七〇四一擬成分局一〇六一屬下之大型貨輪「福生」號，至昨日測頭收艙，定十一月離港，前往暹羅乃。

福生輪

航空員華協會 今成立選職員

【特訊】香港各航空公司華人職員協會，籌備多時，現已舉准成立，定今（三）日下午六時半，在高華酒店二樓舉行同人大會，並設餐聯歡，以期助會員。（慎）

日本郵船 N.Y.K. LINE

熱海丸 十二月六日落貨 十二月八日開行 直往 羅省、巴拿馬、紐約、波士頓、費城、波地摩、途經日本南美洲加勒比海及歐西哥等埠

M.S. "ATAMI MARU"

成洋丸 十二月八日抵港 九日啓行 直透 小呂宋

M.V. "SEIYO MARU"

榮春丸 十二月十四日落貨 十二月十五日啓行 直往 三藩市、羅省、聖地亞哥、巴拿馬、紐約、波士頓、費城、波地摩、途經日本南美洲加勒比海及歐西哥等埠

M.S. "EISHUN MARU"

紐育丸 十二月十八日落貨 十二月十九日開行

M.S. "NEW YORK MARU"

相模丸 十二月二十日落貨 十二月廿一日啓行 直往：三藩市、羅省、巴拿馬、紐約、波士頓、費城、波地摩、紐約、途經日本南美洲及歐西哥等埠

M.S. "SAGAMI MARU"

協成汽船株式會社

成洋丸 十二月八日抵港 九日啓行 直透 小呂宋

M.V. "SEIYO MARU"

代理 萬里行 永吉街十號三樓 電話：柒柒柒柒

代理 香港東方船務有限公司 畢打街怡和大廈十四樓 電話：柒柒柒伍

出口輪船預告

（船名）	（西名）	（往何埠）	（日期）	（公司）
太元丸	TAIGEN MARU	星庇南西非	三日	太平
浩生	HOSANG	日本	三日	怡和
大寶康	TAI POO HONG	西貢金邊	四日	昌
龍光丸	RYUKO MARU	星巴庇可倫坡	四日	巴拉多
福生	BLISSFUL	星馬庇	四日	振盛行
岳州	YOCHOW	天津青島	四日	太古
湯和力	BENVORLICH	菲英京歐洲	四日	怡和
顯生	HINSANG	山打根	四日	怡和
恒生	HANGSANG	邪庇山打根	四日	怡和
辰久丸	TATSUHISA MARU	金邊	四日	羅鐵
柯利邨	ORDIA	星雪卡拉蘭	四日	行
彰德	CHANGTE	日本	四日	太古
萬隆	VAN CLOON	天津上海	五日	渣
泰嘉	TIGRE	菲西貢歐洲	五日	洋
山照丸	YAMATERU MARU	星庇孟買	五日	大
萬達喜根	VAN DER HAGEN	菲島日本	五日	渣
熱海丸	ATAMI MARU	日本美洲	五日	洛士利
恒信	JUNO	山打根	五日	澳
邊維華士	BENWYVIS	菲邪丁蘇丹歐	五日	邊
宗拉邨	DINARA	黃埔港	五日	東興
愛蓮碧琪	ELLEN BAKKE	星巴庇澳西	六日	行
芝罘	CHEFOO	日本	六日	太
友玉丸	TOMOTA MARU	星巴庇印	六日	東
士打茂三碧	STRAAT MOZAMBIQUE	日本	六日	渣
東達	EASTERN MAID	日本	六日	怡
富寧	FUNING	印尼	六日	太
聖川丸	KIYOKAWA MARU	美洲	六日	太
巴都卡士	PATROCLUS	星洲利物浦	六日	太
烈打馬士基	RITA MAERSK	日本美洲	六日	振盛行
保生	PRODUCE	日本	六日	和
湯生安	GLENEARN	星洲歐洲	六日	怡
福星	STAR BETELGEUSE	日本	六日	羅
美中美	MICHAEL JEBSEN	暹羅乃	六日	和
東德士頓	DRESDEN	暹羅	六日	振盛行
日本	JAPAN	歐洲星洲	六日	太
喜馬拉雅丸	HIMALAYA MARU	日本	六日	東
寶隆丸	HORYU MASU	日本	六日	銀
利物浦城	CITY OF LIVERPOOL	美洲菲島	六日	東
新海丸	SHINKAI MARU	日本	七日	東
巴拿馬丸	PANAMA MARU	日本	七日	太
興名丸	KOMEI MARU	日本	七日	太
澄香山丸	ASAKASAN MARU	日本	七日	太
長崎丸	NAGASAKI MARU	日本	七日	太
大宏	TARN	歐洲星洲	七日	太
歐華吉	OUWERKERK	日本	七日	太
法斯華利	FRANCISVILLE	美洲菲島	七日	太
士打馬力加	STRAAT MALAKKA	日本	七日	太
大寶來	TAI POOLOY	暹羅	七日	太
蘇彝士丸	SUEZ MARU	星洲	七日	太
沃馬利亞	NOREVERETT	孟買	七日	太
非島怡美利	UMARIA	日本	七日	太
祥康	CHANG HANG	暹羅	七日	太
松鹽丸	SHORYU MARU	日本	七日	太
利華古臣	LEVERKUSEN	日本	七日	太
伊美運娜	IMERINA	日本	七日	太
白馬山丸	HAKUBASAN MARU	日本	七日	太
東方太子	EASTERN PRINCE	美洲宿務	七日	太
海興	HAI HING	日本	七日	太
奧加馬士基	OLGA MAERSK	美洲基隆	七日	太

入口輪船預告

（船名）	（西名）	（何埠來）	（日期）	（公司）
龍光丸	RYUKO MARU	日本	三日	巴拉多
萬達喜根	VAN DER HAGEN	東西非洲	三日	渣
湯和力治	BENVORLICH	歐洲星洲	三日	怡
運羅怡美利	LENEVERETT	吉打星洲	三日	羅
重慶	CHUNGKING	日本	三日	太古
宗那拉	DINARA	近東耶加達	三日	東興
邊維華士	BENWYVIS	英歐星	四日	邊
士打茂三碧	STRAAT MOZAMBIQUE	南美南非星	四日	渣
東達	EASTERN MAID	吉打星洲	四日	怡
海皇	HOI WONG	庇能星洲	四日	捷
恒信	JUNO	山打根	四日	澳
泰嘉	TIGRE	日本基隆	四日	法
山照丸	YAMATERU MARU	日本	四日	南
海利	HELIOS	暹羅	四日	利
昆士威利	QUEENSVILLE	非島	四日	祥
恩連安	GLENEARN	日本	四日	和
浙江	CHEKIANG	日本上海	五日	古
興生	HEWSANG	高雄	五日	怡
愛蓮碧琪	ELLEN BAKKE	美洲非島	五日	鐵
恒利	AEOLUS	暹羅乃	五日	澳
安順	ANSHUN	澳西星洲	五日	太
聖川丸	KIYOKAWA MARU	日本	五日	太
烈打馬士基	RITA MAERSK	暹羅非島	五日	捷
熱海丸	ATAMI MARU	日本	五日	洛士利
保生	PRODUCE	暹羅	五日	寶
友玉丸	TOMOTA MARU	暹羅	五日	東
芝罘	CHEFOO	暹羅	五日	太
福星	STAR BETELGEUSE	波斯灣印星	五日	羅
美中美	MICHAEL JEBSEN	黃埔	五日	振盛行
東德	EASTERN MUSE	日本	六日	和
德士頓	DRESDEN	日本	六日	成
日本	JAPAN	歐洲星洲	六日	平
喜馬拉雅丸	HIMALAYA MARU	日本	六日	方
寶隆丸	HORYU MARU	美洲非島	六日	來
利物浦城	CITY OF LIVERPOOL	美洲非島	六日	來
新海丸	SHINKAI MARU	日本	七日	方
巴拿馬丸	PANAMA MARU	日本	七日	平
興名丸	KOMEI MARU	日本	七日	古
澄香山丸	ASAKASAN MARU	日本	七日	行
長崎丸	NAGASAKI MARU	日本	七日	平
大宏	TARN	歐洲星洲	七日	古
歐華吉	OUWERKERK	日本	七日	行
法斯華利	FRANCISVILLE	美洲非島	七日	來
士打馬力加	STRAAT MALAKKA	日本	七日	來
大寶來	TAI POOLOY	暹羅	七日	方
蘇彝士丸	SUEZ MARU	孟買	七日	成
沃馬利亞	NOREVERETT	日本	七日	郵
非島怡美利	UMARIA	暹羅	七日	來
祥康	CHANG HANG	日本	七日	來
松鹽丸	SHORYU MARU	暹羅	七日	方
利華古臣	LEVERKUSEN	孟買	七日	成
伊美運娜	IMERINA	日本	七日	郵
白馬山丸	HAKUBASAN MARU	暹羅	七日	來
東方太子	EASTERN PRINCE	日本	七日	來
歐華吉	OUWERKERK	日本	七日	方
海興	HOI WONG	美洲宿務	七日	成
祥康	CHANG HANG	日本	七日	郵
利華古臣	LEVERKUSEN	美洲基隆	七日	郵
伊美運娜	IMERINA	美洲基隆	七日	郵

恒福快輪 直往神戶 橫濱 大阪

S.S. SULA

繼續疏俏

易商收到金滿禧息，原定本月一日開票之二百萬港元麵粉，再展期到至五日開票，二日銀止申請，明日開易商

旨在增原料供應 對美元區貨品入口亦放寬

渣華郵船公司

渣華郵船公司 電話：歷下地 大山 諸道中八十號 電話：式四八式 華人經理處

漢堡輪船公司 Hamburg-Amerika Linie

德士頓 M.S. "DRESDEN" 十二月六日到 七日開行往 星加坡

馬士基輪船公司 MAERSK LINE

勿地打馬士基 M.V. "MATHILED MAERSK" 十二月九日落貨 十日開行 直航 耶加達、水、孟買、錫

烈打馬士基 M.V. "RITA MAERSK" 十二月五日落貨 十二月六日開行往 舊金山、紐約、波士頓、費城、波地摩、途經巴拿馬、波士頓、費城、中南美洲、及西印度群島等埠貨

捷成洋行 華人船務部啓 電話：式〇四六

福生輪 M.S. "BLISSFUL" 十二月三日落貨 四日開行 直透 石叻 馬六甲 庇能

美中美 M.S. "MICHAEL JEBSEN" 十二月五日落貨 六日開行 直透 暹羅

振盛行啓 電話四五五五六

大寶康 S.S. TAIPOOHONG 十二月三、四日落貨 直往 西貢、金邊

大寶來 S.S. TAIPOOLOY 十二月七、八日落貨 直往 暹羅

華興 M.V. ANGELINA 十二月八、九日落貨 直往 金邊

順昌航業有限公司啓

友玉丸 "TOMOTAMA MARU" 十二月五日落貨 六日開行 新加坡，巴生，庇能

東來有限公司接洽

天祥行

昆士威利輪 M/V "QUEENSVILLE" 四日開往 準於十二月

爹魯士輪 M/V "DELOS" 準於十二月九日開往

華人船務部啓

威爾遜總統號 S.S. PRESIDENT WILSON 十二月十四日開往檀香山、三藩市、羅省、途經日本。

美國總統輪船公司啓

萬達 VARDA 十二月十二日落貨 十二月十二日開行 直航溫哥華、西雅圖、達科馬、朗非路、砵蘭、三藩市、羅省、道經日本

泰嘉 S.S. "TIGRE" 十二月廿五日落貨 直往大馬、西貢、倫敦、北非

法國郵船公司啓

當那亞麗施 M.S. DONA ALICIA 十二月九日落貨 九日開行 直航 羅省、巴拿馬、紐約、費城、波地摩、砵蘭、三藩市、羅省、道經日本

德星 冷氣設備 每日：半夜十二時往澳 下午三時返港

佛山輪 澳港 每日下午三時往澳 每日半夜三時返港

新海丸 SHINKAI MARU 十二月五日落貨 六日開行 小呂宋

大來 澳港 每日下午二時半 接儀定票 開由澳返港 行上午二時半 三八〇九一

三井船舶 MITSUI LINE

寶隆丸 "HORYU MARU" 十二月六日抵港 七日啓行 直航 西貢、暹羅

澄香山丸 "ASAKASAN MARU" 十二月八日抵港 直航 溫哥華、金路、朗非路、砵蘭、三藩市、羅省、基里士多、巴拿馬、拉瓜伊拉、特魯尼、古巴聖地亞哥、夏灣拿

武藏山丸 "MUSASHISAN MARU" 十二月九日抵港 十日啓行 直航 日本、三藩市、羅省、紐約、費城、波地摩、諾福克、美國內陸，西印度羣島

白馬山丸 "HAKUBASAN MARU" 十二月八日抵港 九日啓行 直航 石叻、巴生、庇能、馬德拉斯、可倫坡

太古輪船公司 S.S. "PRODUCE" 往日本

保十 十二月五日落貨 六日開行 永樂街五拾號 電話：八七四六 寶隆洋行 新興行 李志雄啓

岳州輪 往門司 天津 青島

彰德輪 往日本

富寧輪 往印尼

星洲輪 往澳西

浙江輪 往日本

安順輪 往紐約內亞非芝各埠

重慶輪 往基隆

四川輪 往基隆

關西汽船株式會社 KANSAI KISEN KAISHA

喜馬拉雅丸 S.S. "HIMALAYA MARU" 十二月六日抵港 七日啓行 直透 暹羅

海皇 M.S. "HOI WONG" 十二月七日落貨 直航 石叻、庇能

恒生 往 東美 往 東韻 往 財生 往

菲律濱運輸 十二月十七日到 收貨十八日開行

日本運輸輪 十二月廿四日到 收貨開行

怡和公司 Jardine, Matheson & Co., Ltd. 代理 美州輪船公司

怡和公司期船 Jardine, Matheson & Co., Ltd.

日產丸 十二月十六日落貨 十七日開行 直透 石叻、庇能、馬得拉士、孟買、喀拉蚩

J. I. P. LINE

隆光丸 M.S. "RYUKO MARU" 十二月三日落貨 四日開行 直透 石叻、巴生、庇能、可倫坡

多利順洋行

愛蓮碧琪輪 M.S. "ELLEN BAKKE" 十二月五日落貨 即日啓行 前往 石叻 巴生 庇能及澳洲西部福利文杜埠

海順 往日本 十二月四日落貨 五日開行

海興 往暹羅 十二月八日落貨 九日開行

海華 往星洲巴生 庇能仰光 十二月八日落貨 九日開行

夏美蓮 往北婆洲古晉 十二月十日落貨 十三日開行

山照丸 M.S. "YAMATERU MARU" 十二月五日落貨 六日開行 直放 星加坡 庇能 孟買 喀拉蚩

川崎汽船株式會社 "K" LINE

聖川丸 M.S. "KIYOKAWA MARU" 十二月五日啓行 直航 三藩市、羅省、奇士多賓、紐約、波士頓、費城、波的摩、諾福克、臺芬娜。

第一眞盛丸 M.S. "SHINSEI MARU NO 1" 十二月十一日啓行 往西貢、暹羅

神川丸 M.S. "KAMIKAWA MARU" 十二月十九日落貨 二十日啓行 直航 日本、三藩市、羅省、紐約、波士頓、費城、波的摩、諾福克

興名丸 M.S. "KOMEI MARU" 十二月七日落貨 八日啓行 直航 日本、溫哥華、金路、砵蘭、朗非路

智利丸 M.S. "CHILE MARU" 十二月十九日落貨 廿日啓行 往 San Francisco Los Angeles Acapulco San Jose de Guatemala, La Libertad Amapala Puntarenas Buenaventura Guayaquil Callao Mollendo Arica Valparaiso Antofagasta

富士丸 M/S "FUJI MARU" 十二月廿一日落貨 廿二日啓行 直往 日本、羅省、哥連摩、巴拿馬、勒加拿、京士頓、夏灣拿、美、亞美、渾寧、紐柯連、侯士頓、加夫士頓。

太平洋遠東輪船公司 Pacific Far East Line Inc.

柱石航 KEYSTONE MARINER 十二月十一號到 十二號開往 舊金山 羅省 途經 沖繩島 日本

搭客附貨請到遮打道五行四樓敝公司

總代理美國輪船公司接洽電話：八五九六

美國輪船公司 華總經理 陳業初啓

山照丸 M.S. "YAMATERU MARU" 十二月五日落貨 六日開行 直放 星加坡 庇能 孟買 喀拉蚩

永涌公司馮源仲 地址永樂街 電話：四九六三六・四九六三八號樓

大南輪船有限公司啓

天祥行 巴西航業公司 挪威旗 M/V "QUEENSVILLE" 準於十二月 四日開往 紐約 渡士頓、經日本、大埠、羅省、巴拿馬、費城、渡的摩、並攬駛南美洲西印度羣島等埠。

爹魯士輪 M/V "DELOS" 準於十二月九日開往 瑞典旗 山打根、雷伊、班伊、安尼邪拉、比利士彬、雪梨、班拿里、屈臣士等埠。

華人船務部啓

萬達 新型「泰嘉」號 S.S. "TIGRE" 十二月廿五日落貨 直往大馬、西貢、倫敦、北非

法國郵船公司啓

當那亞麗施 M.S. DONA ALICIA 十二月九日落貨 九日開行 直航 羅省、巴拿馬、紐約、費城、波地摩、砵蘭、三藩市、羅省、道經日本

總代理美邦輪船公司啓

德星 冷氣設備 每日：半夜十二時往澳 下午三時返港

佛山輪 澳港 每日下午三時往澳 每日半夜三時返港

新海丸 SHINKAI MARU 十二月五日落貨 六日開行 小呂宋

寶隆丸 "HORYU MARU" 十二月六日抵港 七日啓行 直航 西貢、暹羅

澄香山丸 "ASAKASAN MARU" 十二月八日抵港 九日啓行 直航 溫哥華、金路、朗非路、砵蘭、三藩市、羅省、基里士多、巴拿馬、拉瓜伊拉、特魯尼、古巴聖地亞哥、夏灣拿

武藏山丸 "MUSASHISAN MARU" 十二月九日抵港 十日啓行 直航 日本、三藩市、羅省、紐約、費城、波地摩、諾福克、美國內陸，西印度羣島

白馬山丸 "HAKUBASAN MARU" 十二月八日抵港 九日啓行 直航 石叻、巴生、庇能、馬德拉斯、可倫坡

海皇 M.S. "HOI WONG" 十二月七日落貨 八日下午開行 捷順船務有限公司啓

恒生 往 東美 往 東韻 往 財生 往

菲律濱運輸 十二月十七日到 收貨十八日開行

日本運輸輪 十二月廿四日到 收貨開行

怡和公司 Jardine, Matheson & Co., Ltd. 代理 美州輪船公司

日產丸 "NISSAN MARU" 十二月十六日落貨 十七日開行 直透 石叻、庇能、馬得拉士、孟買、喀拉蚩

隆光丸 M.S. "RYUKO MARU" 十二月三日落貨 四日開行 直透 石叻、巴生、庇能、可倫坡

多利順洋行

愛蓮碧琪輪 M.S. "ELLEN BAKKE" 十二月五日落貨 即日啓行 前往 石叻 巴生 庇能及澳洲西部福利文杜埠

海順 往日本 十二月四日落貨 五日開行

海興 往暹羅 十二月八日落貨 九日開行

海華 往星洲巴生 庇能仰光 十二月八日落貨 九日開行

夏美蓮 往北婆洲古晉 十二月十日落貨 十三日開行

寮市場貨價連續下跌

美元外匯有回拋現象

向港辦貨陷停頓狀態

自備外匯到貨近勢呈壅塞不通

【特訊】寮國開放自備外匯貨品進口後，各類貨品輸入過多，市場壅塞不通，貨價連連下跌，最近彼邦商家已覓取美元外匯擬向外輸入貨品者，鑑於形勢不利，紛紛將之套回寮幣，造成永珍市場上美元下跌，寮幣上升之畸形現象，此一形勢發展，彼邦向港辦貨，遂陷入停頓狀態。昨據此間對寮國貿易商消息：自從寮國當局宣佈寮幣與美元之比率降低，每一美元對寮幣公價比率由三十五元改為八十元，同時實佈准許國內人民無限制兌換，並開放自備外匯貨品進口，在實行之初期，由於寮國各類老貨物多感空虛，向外輸入有利可圖，於是彼邦商家紛紛以寮幣兌取美元外匯向外辦貨，其中以寮國貨品運入最多，星洲方面亦有不少輸往，向港採辦反為不甚踴躍，可是各論貨物輸入過多，而永珍又屬於內地性商埠，逐漸造成各類貨品供過於求，價格連連下跌，最近，跌勢仍然未止，且因商場銀根緊絀，週轉困難，寮幣鄉鎮尤為枯澀，於是部份商家已覓取美元外匯而未有向外購貨者，紛紛在市場同吐一美元對寮幣由八十二元降至七十五元左右，此種形狀發生，亦即造成寮國商家向外辦貿易商指出：寮國地狹人稀，貨物之消納有限，但自從開放自備外匯貨品輸入之一個多月來，一股認為寮國開放自備外匯貨品進口，不必事前申請，此舉實在平抑國內物價情況，彼邦商家損失慘重。一股認為寮國開放自備外匯貨品進口，由於珍市場貨物壅塞不通，價格慘跌之狀，但卻因此伸彼邦商場競爭劇烈，物價創多年來僅見之跌風，相信寮國當局不久可能停止自備外匯貨品進口，及恢復平先申請之亦法。

聖誕節亞南東銷供貨

付運達高潮

今後一週內為各貨啓航最後限時

以菲島星馬泰國北吸旺寮棉較淡

【特訊】聖誕節貨物運銷東南亞各國目前已達付貨高潮，本月上旬結束將是最後付運日期，今年聖誕貨物外銷普呈不振，菲律賓、星馬、泰國、南越、北婆羅洲等表現較佳，印尼、高棉及寮國等現狀更甚。本港外銷的聖誕節貨，向來都以歐洲、澳洲、美洲、日本等各地區為主，歷年來此等地區購貨都佔本港聖誕節貨物外銷的大多數席位，然而東南亞國家的聖誕節貨物批購，在近年來也廣泛地展開，各地區人士受到歐風美雨的薰陶，聖誕節亦熱鬧起來，特別是菲律賓、星加坡、馬來亞、英屬婆羅洲、越南、甚至佛教家聖地泰國，聖誕節的氣氛都漸漸伸張，而菲律賓則是聖誕節最熱鬧的國家，菲籍人士信仰宗教及接近外國人的關係影响，聖誕節與年節般加緊，因此聖誕節的百貨市場，亦隨而暢熱起來，就是洋場十里的港島般一樣，毫無分別。

今年東南亞國家的經濟普通開不景氣，幾乎沒有一個國家的商業是發旺的，因此今年的國民購買力一致走下坡，再加上各該國政府的限個進口，缺乏外匯及各外國貨物之競爭，因此，今年各地來港購買的聖誕節貨物，一般性的估計約減少三成至五成。

個別市場來說，今年菲律賓的購貨還多，如果以正常的出口貿易來說，今年購貨司機等去年，甚或局部高升，但是不正常的出口貿辦減少得多少，此乃因菲律賓政府禁止旅行者到港，致令彼等無法將若干數量之禮品或貨物以「行李」或海口菲律賓，單是此種方式的購貨，絕不多要減少七成至八成。英屬婆羅洲今年北購各種聖誕節貨物外銷，因為幾個國家的商業情況亦欠佳，因此來港購買各種聖誕節貨物亦稍呈蕭色，印尼、高棉、寮國等地區對於聖誕節更比較冷淡，雖然寮國比較上仍較普通，然印尼外匯極缺乏，日常應用貨物的外匯經已極感不足，更遑論聖誕節了，何況在目前荷屬人及英美各國人士都紛紛撤退出印尼，故聖誕節更加冷淡，是不消說的吧！高棉受南共集團國家的懷抱，正常購貨且轉往中共，寮國亦援外匯，也是捉襟見肘。

本港出口東南亞各國的聖誕節貨品，多以棉織品、衣著品、蔴織品及少數的零修品為主，玩具、食品等為多，目前已進入付貨高潮，迄本月上旬結束，各種貨物便需全部清付，否則便趕不及各地的銷場了。

鏪值微縮揸家有吸

美鈔市止跌回穩

息價平算收市報五七六・二五

K金市道呆定收市仍為二五二

（特訊）昨（二），美鈔收市五七六。市即上拔，成二五二。日本法令限市況：一二五，美電收市五七六・一二五。K金因買賣頗閒，仍之最高價，點價鏡定去式角後，以二五二。

九四五K金期貨二五二。美元因價位已低及紐約自由美鈔之微縮，是止跌回穩。

昨日以二五二開出頭，亦為全天之最低價，散家畧有吸進，開出，好友畧有拋入。

市仍穩定。

日鈔期貨，昨年成績，地上拔價一五〇〇。期貨平算，以外日鈔現貨報一五零五，即日鈔十萬兌港幣一千五百零五元。

貴紙報跌，成六九五，即貴紙一萬兌港幣六百九十五元。

菲幣報跌

貴紙亦降

【特訊】貴紙報跌成六九五，即貴紙一萬兌港幣六百九十五元。合幣成一千九五元。即合幣一千元兌港幣一百一十七元五角。即尼盾成六二五角。即尼盾成六二兌港幣六十二元五角。港幣成二六八，即港幣一千餘兌港幣二百六十八元。加幣成五九三，即加幣成五九三元。菲幣成一五九五角。即菲幣一百比一元。菲幣成一八五元。即菲幣一百五十九元。坡幣成一八五，即坡幣一百元兌港幣一百八十五元。即泰一百八十元。即一百人民幣兌港幣八十七元。英鎊成一二五，即港鎊一百一十五元。

星膠

再跌

【特訊】星洲橡膠價，繼續下跌。一

繼續疏俏

易商收到金澳消息，原定本月二日開標之一百萬桶元麵粉，再度展期至五日開標，三日截止申請。但貿易商認定屆時可能採取分配外匯方式，一如最近標購之五百萬桶元水泥相同，因為過去也曾有數次標購物資，開標後臨時取消，再行標購，有例可援。

昨日此間貿易商去電金澳委託購買麥加麵粉，仍是原議，在澳對取號麥加麵粉，仍是澳麵粉為對象。

此間麵粉市況，加拿大重根粉機鎖拱舟，原定本月六日抵港之新雷丸，開發新麵粉機來，預待中旬後到港之海洋郵輪，始有新貨運到清銷，在此之前，市面現貨更則微趨緊，五十磅庄沙士堅，紅龍、魯長等轉手貨，每包板幸十八元，綠圈飛馬仍沽十七元。澳洲白麵粉仍舊漲，每百磅比前升六角五分港元，但港市昨日尚未有反應，而十磅庄市漲，白麥每包仍為十三元五角，白麥每包仍為十三元三角。

日本麵粉現貨疲缺，近期花貨五十磅赤城每包成十一元三角，三葉成十二元八角，大昌成十二元。港產麵粉供應市場量緊，但各種售價仍無變動。

澳洲白粉

訂盤報上

泰批出特別入口證

向港買棉紗

廿支庄巴紗經有報盆

日紗巴紗扳上印紗仍疲慢

【特訊】泰國有特別輸入証出出，向港購買二十支棉紗，向昨市場上經有探盤，英斯坦電話牌，但因初步洽購數量巴F。曼谷每包四八二〇元，華庄經已去電，倘能達成價位就合，日間可能訂成，查該紗口有五百包，是中途花貨，如成交後，將於本月中旬由港輪船運往曼谷。

昨日此間棉紗行市，巴紗二十支新貨升二支金鳥成一〇二〇元，雪三〇元。

日本紗卅二支，金山鶴成一〇二〇元，四十支金鳥成一〇二〇元，雪山成一〇二〇元，四十支金鳥扳一〇二〇元，雪山扳一〇二〇元，四十二支金鳥扳一〇二〇元。

印度紗市勢疲後，十支雙雀扳六七五元，雙鹿人赤扳六七五元，雙鹿人赤扳六七五元，鹿鹿扳六七五元，二十支鹿鹿企〇元，二十支鹿鹿企〇元，海角〇元。

大陸紗昨有少量沽出，二十支飛機成七五五元，松鹿成九〇元，卅二支松鹿成一，壹三〇元。

日本紗卅二支，四十支及卅二支曲道桑溜。

紅玫瑰普通紗扳一，紅玫瑰普通紗扳一，紅玫瑰普通紗扳一，三〇〇元，紅玫瑰普通紗扳一，三六〇元。

駱駝扳九八〇元，紅鶴扳九八〇元，銀山、帆船扳七五〇元，碧球，（本月六日開），軍艦（本月七日開），泰登士（本月七日左右開），這幾紗所盤運的節貨，相信在聖誕節前可以趕到澳洲，加緊供應澳洲市場出售。

據澳洲來電報導：澳洲商務部宣佈：自本年十二月至明年增加，轉形活躍，其中尤以非洲之訂單較市價扳挺，如二十四號及三十五號每担要四十五元，但依然不易拉到較多之現貨。一十九號每卅三號紗售價則是平穩，每担四十三元。

現在廠商還繼續訂購黑鐵威士，美國方份入五百噸，是一月份付船者，每百磅全數為本港捆紮廠所訂下，無須在市面沽出。

英國方面黑鐵威士，本港到貨價目表：

品名	價目
黑鐵威士	十八元五角
黑鐵威士	十八元五角
黑鐵威士	十八元五角

華僑文化

美著名指揮戴嘉登 爵士樂隊將來港

現在越南演奏獲聽衆讚揚

（西貢，日電）定本月底往香港表演的美國著名指揮傑克，戴嘉登，及其六人爵士樂隊，在此間演奏時，大受喜歡，聽衆一致予以「興奮，熱的讚揚」。該樂隊全體人員感銘之餘，深覺「舒適自在，如在家中」。

戴嘉登樂隊抵此地的新興頗具風格演奏爵士音樂，在此間與愛好音樂人士首次會面時，座無虛席，向偶者頗豪。他們於星期六舉行第一場演奏會，今起，連三天，繼續演奏三場。週一，週二兩場座券，早經售空。

「越南時報」就第一場演奏會撰文論稱：「對於藝術家的旅行表演，人們老是喜歡用「成功」詞加以讚揚；但這一次傑克戴嘉登樂隊的成功，確實可以說到了登峰造極的境地。該樂隊此次在越菲協會主辦下舉行演奏，與的使越南聽衆領略了爵士音樂的興奮情調。」

該報稱：戴嘉登樂隊全體隊員因受到如此熱烈的捧場而不禁感得此意外。該隊一隊員說：「這裏的聽衆們對於爵士音樂的認識，實是了不起。」

週末一場演奏最後，該樂隊不期而遇作，臨時在越南空軍俱樂會上舉演，越南空軍特贈予紀念牌一座，以資感謝該樂隊的蒞臨。

戴嘉登樂隊此次係在美國文化交換計劃項下，前往亞洲各國從事旅行演奏。

張彤箴女士近照及其近作「嶺南紅荔」（潘翰修題）

張彤箴女士八日起畫展

在美文化館舉行

張彤箴女士，幼於穗命山博物館及各學校習畫，早蜚從穗青界人士之邀請，作壁飾，完本月八日起十四日止，一連七天，假雪廠將式十號國文化館舉行，傳愛好藝術人士，得有欣賞機會。

張女士曾舉行個展於港穗兩各、日本東京，俱有成就大城市凡十六次。曾，故其國畫風格，有特殊之創作。自到港後，更求深造，乃從名畫家李漱石、潘德修二師習畫，以期臻治畫理家法，而抵深刻研求。張女士不日返穗，徇各友好之好之邀求，將近作數十幅，定本月八日起十四日止，一連七天，假雪廠將式十號國文化館舉行，傳愛好藝術人士，得有欣賞機會。

大嶼山新石器古物九日展覽

（特訊）本年四月，在大嶼山發現的新石器時代古物，將於本月九日下午三時半，在馮平山圖書館公展。該古物在銀礦灣附近的馬角咀地方，經香港大學考古隊所發現，由香港政府撥款開發，目前尋得古物，正由郵運火油今日試驗，俾確定其遺留之日期，將來並將著書發表，聲譽經過。（丙）

新亞藝術學會 丁衍鏞主講 金石與書畫（三）

聖嘉說：「神而明之，存乎其人；默而成之，不言而信」。老子太說上篇：「道可道非常道，名可名非常名。無名，天地之始；有名，萬物之母。故常無欲，以觀其妙；常有欲，以觀其徼。此兩者同出而異名，同謂之玄；玄之又玄，衆妙之門」。

今後的藝術，無論在形與無形，無形爲有形之始；有形爲無形之終。在藝術上來說，有形與無形，兩者都是形式。請位「牡丹」：許漱冰作（市美展六人聯展本月八日起在聖堂舉行）

萬國藝專劉氏伉儷歡送名譽校董張楚

昨晚偕夫人蒞港，乃本港萬國藝術專科學校暨萬國美術函授學校名譽校董，來港旋即返陸。該校舉行歡送會，情形熱烈。（圖爲校長劉君任、周世聰伉儷與張氏（中）攝影合照）

象棋擂台劇戰 名將出擊言和

（專訊）港九國際象棋研究會舉辦的象棋擂台，仍在進行中。昨晚第一局，七時，三樓。公開西級分組象棋擂台，仍在進行中。昨晚第一局，七時，三樓。象棋公開組，先手執黑炮攻打，先手執紅炮攻，雙方鏖戰，互相結束，中局，雙方鏖戰，互相結束，中局，雙方鏖戰，互相結束，中局

麗斯

今天四場映獻

巨型武俠片 西方公司納 巨型緊張武俠鬥智片

巨星 佐治孟甘穆利 女星 戴妮露絲 安賓妲 合演

！武俠中別開生面之作

黑俠獨龍珠

大智若愚・大勇若懦

黑吃黑 硬打硬 潮烈無比

一葉千鈞 葉子挑戰！

含冤莫辯！ 衆口指摘！

殺人嫁禍！ 歹徒詭計！

良朋下獄！ 恩怨分明！

群寇懾服！ 讓守邊城！

下期 影聯七怒 大名片

痴鳳啼痕 演梨姐娜。和茶俗

今天十二時半 特聘連格 主演

無敵神槍手

華京

係關約片 最後 兩天映獻

四維影業公司 中一 肉彈國 出品

劉亮華 主演

羅維 奇才 銀壇

張意虹 楊羣 蔣光超 劉仁傑 楊易木 聯合主演

導演 監製 主演

編劇 莫方 作曲 姚敏

翡翠湖

今天早場 紅粉金館 明天早場 十字天宮 宜蘭虎門

東方

即隆盛獻 日重大映

美公前 激極恐 館度司 片刺高 梅空怖

中片之最 文上！作秘以一 怖來人科

恐怖之王：

波尼斯加洛夫

THE HAUNTED STRANGLER 恒河魔屋

神秘水手 慘被吊死 二十年後 獨活復僵屍 古墓兇刀 神秘失踪 人形怪物 害變神 血害 滿城 安人 風重 無 雨重數

！觀參准不，宣宣下見以歲四十：驗查官檢

大華

欲罷不能展映一天

邵氏號行空前肉感傳奇巨片

德國肉彈：瑪莉安 美高 麗梅色相傑作

赤條條，一絲不掛！光脫脫，天體無遮！使你看到心高跳熱眼睛生光！

天體 大物 尤

伊士曼七彩・片上中文

明天 金國爭霸戰 三王動 劍客

分類廣告

（登刊）三天十元 二天入元 一天四元

（每段）細字四十 大字四個

各界惠刊廣告，如需用本報信箱代收信件者，請攜備「身份證」或其他證件，便可借用。

本報中區辦事處設在 銅鑼灣 電話：式零捌陸肆 號B

九龍代理佐敦道海碼頭 碼頭對面 集益號

租售

新型唐樓

地段：本地 德材建築公司 香港北角馬寶道宋皇臺道地下 電話：75492, 772744

利東街

將近完成六層 寸式至五式號：特點如下：

1. 建築材料堅固優良
2. 所佔面積比同地區之樓宇寬大
3. 價格便宜

現貨樓大減價！

正式一廳四房賣價七萬！

⊖香港北角馬寶道宋皇臺道地下 ⊖文咸東街九龍塘 ⊖吉士道九龍塘 ⊖北角英皇道 ⊖北角電氣道 ⊖北角馬寶道 ⊖北角電氣道 ⊖北角英皇

華僑經濟

金邊臘腸

續有供應

上油腸四〇八元
大陸貨價仍定

【特訊】金邊臘腸續有運到，昨日有開艙，每擔最高成四〇八元，其次成三九八元，最低成三九〇元。

大陸臘腸價仍穩定，江門一級成五四〇元，二級成四九〇元，三級成四〇〇元，石岐一級成五五〇元，二級成五〇〇元，三級成四二〇元，廣州一級成五三〇元，二級成四六〇元，上海一級成四九〇元，梧州一級成五三〇元，二級成四八〇元，三級成四二〇元，湖北臘腸成三八〇元，南寧一級成四八〇元，二級成四四〇元。

臘肉市價亦穩，江門一級成二六五元，石岐一級成二六五元，二級成二五〇元，東莞一級成二五〇元，廣州一級成二九〇元，梧州一級成二五〇元，三級成一九〇元，上海臘肉成二四〇元，廣肉成二三五元。

昨據業內人士消息：日來星洲客在港購買臘味頗爲活躍，因爲原定直轄星洲之貨，改由香港轉銷，故星洲辦庄要在港購買。

今年大陸臘味港原定比去年減少因爲初期以直接供應星洲之故現在既暫停直銷，又遭成轉港數量劇增，並不考加南港市之稅額，目因入多以來，天氣正常，臘味本銷比去年遲步，故拆銷商推售亦頗順利。

臘肉平穩　轉星頗盛

泰米豐收成定局

下半月以後可大量運出

週來訂價無何變化

【特訊】泰谷新米登場尚非大量，惟估計十二月下半月將可大量輸出，泰國今年豐收已成定論，泰國官方及商家均估計今年可供出口之數量將超一百三十萬噸。

泰國食米及糯米，出口禁令，均已取消，此間已應證實。泰國官布出口食米官價（簡常比較商米市價爲高）如下：一級百分之百白米每噸六十七元，二級百分之百白米每噸五十八元，一級百分之十碎米每噸五十二元半，二級百分之十碎米每噸五十一元半，三級每噸五十一元半。百分之五每噸四十九元半，二級百分之十碎每噸四十八元半，A優等米碎每噸三十六元半，C一特等米碎每噸三十三元半。

新米不振　米碎略多

堅持千元成交

【特訊】昨日港市米市無變化，仍屬不振，但米碎則略多堅挺，昨日全日本港市場消費，是晚成交九千餘包，大無疑問的。

泰牛棉豬源源供應

（特訊）太港肉類市場，向來供應充足，最近外埠又有抵步。

昨日泰國運來水牛一百五十三頭。金邊運來生豬二頭。

泰國與高棉都是佛教國家，一般說來牧畜發達，牛豬產量甚豐，貨色頗佳，相信今後將源源供應。

獲利回拋　煉豆油跌

豬油市仍旺

【特訊】食油市勢昨轉疲憊，大陸蔴油本月份到貨有十噸，每擔成十三元五角，是用洋桶所成出二十五噸，每打十七元，聞爲台灣庄所拋去。

金邊紅菜來有一百一十噸成出，是容下場，價乃軋起，一六四噸紅價，每担以二元三元成出二十箱。

菜國係發粉，貨貨早已沽罄，今茲又有台客追求，市勢益爲俏隱，五十公斤人牛牌每担以一五八元成出一十箱。

荷蘭三十力音樂粉，合特大量發運，本月六日到貨，一經成交完畢，每磅二角三分半。

大陸甘油，聞說有新貨運到，按當配與分銷後售，每磅一元七角五分，但銷售至昨日傍晚爲止，仍未見有市。

港蔴磁膠，價位市場自在穩定，淨重收時下跌一角二分，紙漿一度上揚後不跌，銷售下跌，滑落二角三分，合糖上揚二元，其餘無波動。水泥一一九〇五元，四期貨一〇七五元，二〇五元，三期貨一〇八五元，四期貨一〇七五元，二〇三元，合糖四五元，台電一〇二八元，土瓶價券九二〇元，都市價券一〇三元。

西藥局部價低撩人

交投益旺

外銷有蠕蠕蠢動勢

咖啡因匹靈粉多成

【特訊】西藥市日成交價稍弱，公司投益見暢旺，外銷亦有蠕蠕蠢動之勢，昨日本港出口商先後納入千六百磅咖啡。因外銷方面，星洲客及金邊客相繼吸出多額之阿斯匹靈粉及DT等。

西藥咖啡，因昨日本港出口商吸進，本港出口商成交價格，已跌至成本以下了，所人出口商大量納進。

澳洲「孟山都」阿斯匹靈粉，成價二元七角，做出半噸，爲星洲客批購。

西藥「雅閣」百利林，市價穩定，每打由六元八角低，每打由六元八角，隆至六元五角。

化工原料布頗多成出

【特訊】化工原料市：昨日成交轉呈活躍，因台灣客以自佛外匯方式採購買，如紅鉛丹、士力片、硼砂、硫酸、氯酸鉀、氯化鉀、氯酸鈉、氯化鈣、氯化鋅、氯化銨、氯化鎂、氯化鋁、氯化鐵、氯化銅、氯化鉛、氯化汞、氯化銀、氯化鈉、氯化鉀、氯化鋰、氯化鍶、氯化鋇、氯化鎘、氯化鎳、氯化鈷、氯化鉻、氯化錳、氯化鉬、氯化鎢、氯化鉑、氯化金、氯化鈀、氯化銠、氯化釕、氯化銥、氯化鋨、氯化鎂、氯化鈣

碧湖劍

雙魚樓主人著

太室天象哈哈大笑道：「皇穆寧你名不虛傳，居然接我幾招，」這時候太室峯上，又響起一個老道士，走到天象身邊，拱手道：「師傅，你也未必是敵手，這厮本領高强了他一眼道：「這厮本領高强了，你也未必是敵手，這厮力，他雖是反彈下山，也難保是老虎摔鬼，十指如爪，向天象的手腕，天王鼎狀如鑑玉，在手脚，拶之勢，借力使力，天象一個鐵板橋，太室天象招到，迅雷飛出，太室天象招到，而反彈出十丈之外，如一片落葉，輕飄飄的墜下了山谷，

黑影，形狀古怪，手執一枝蠟拂，原來木井道人都是太室天尊的徒兒，古道人與木井道人都是太室天尊的徒兒，師父，剛才救玉皇入山之際，隱隱見到一條黑影，飛上太室峯，正好是古道人。

木井正是天象的至愛徒兒，聽到了兒輒，便要下山，却好玉皇關上來，又知道玉皇是與耿小眉一路，因此出手便要殺他，却不料玉皇竟飛身下了山谷去了。

古道人接着也飛身而下，這山谷深有百丈，久無人跡。

（二七三）

苦杯

（七）嫌爸哥明天要離開這裏。

·秀侶·

「媽，這件事我們暫時不談好嗎？現在，我有點疲倦，想睡覺了。」媽也了解女兒的心情，所以便不再說下去。

等媽媽走出了房間，悲緋把門關上，無精打彩的把剛才換回來的那包東西拆開，原來是三本書，她打開了書的第一頁寫了三行小字：「送給緋緋好好地吸收書中的營養。强，其他兩本也有三行字，但中間一行是不同的，這些書是小磊送給她的。當她從小磊手裏接過來時，心情是多麼愉快，感激。然而，現在却不同了，她想着媽媽的話，望着書，幻想了小磊的影子，這三樣東西是那麼矛盾，她說不出能對，誰錯。「小磊雖這麼的是這樣的嗎？好，讓我細細的試探，看看他是不是這樣，如果是的，那我就看錯人了。唉，剛愛這麼是一個離解答的問題！」

在寫字樓裏，悲緋雖然不是和小磊在一個房間辦公，但他兩人坐的位置通過一道門可以望見的。經過了昨晚母親的勸告，今天悲緋對小磊好像特別注意，她也許希望從外表上看到小磊的爲人究竟是否如媽媽所說的附合。這時，小磊在埋頭寫稿，他那種認眞，和埋頭苦幹的精神與往日一樣，還是悲緋對他又感的原因。悲緋一邊在查一本賣料書，一邊用眼悄悄地望小，只見他全神貫註稿紙和筆，任何談話，他非但無意答話，而且像根本聽不到一般。悲緋心想：不像呀看他對工作的認眞對文章的重視怎麼會是一個對女孩不利的人呢？也許有人故意中傷他也未可料，不管怎的，到現在爲止，他還未有做出對自己不起的事，我也不必管那些中傷的閒言。想到這樣，悲緋的心情開朗多了，她用一種抱歉的眼色望了望小磊，好像是說我怪錯你啦。

下班了，小磊又帶着往常活潑興朗的笑臉走到悲緋面前：「悲緋，今晚高興去看一場電影嗎？樂麼好戲呀！」不知什麼原因，每次小磊這樣問她，她總沒有力量拒絕他的邀約，感激。然而，現在却不同了，她想着媽媽的話，望着書，幻想了小磊的影子，這三樣東西是那麼矛盾，她說不出能對，誰錯。「小磊雖這麼的是這樣的嗎？好，讓我細細的試探，看看他是不是這樣，如果是的，那我就看錯人了。唉，剛愛這麼是一個離解答的問題！」

在寫字樓裏，悲緋雖然不是和小磊在一個房間辦公，但他兩人坐的位置通過一道門可以望見的。經過了昨晚母親的勸告，今天悲緋對小磊好像特別注意，她也許希望從外表上看到小磊的爲人究竟是否如媽媽所說的附合。這時，小磊在埋頭寫稿，他那種認眞，和埋頭苦幹的精神與往日一樣，還是悲緋對他又感的原因。悲緋一邊在查一本賣料書，一邊用眼悄悄地望小，只見他全神貫註稿紙和筆，任何談話，他非但無意答話，而且像根本聽不到一般。悲緋心想：不像呀看他對工作的認眞對文章的重視怎麼會是一個對女孩不利的人呢？也許有人故意中傷他也未可料，不管怎的，到現在爲止，他還未有做出對自己不起的事，我也不必管那些中傷的閒言。想到這樣，悲緋的心情開朗多了，她用一種抱歉的眼色望了望小磊，好像是說我怪錯你啦。

下班了，小磊又帶着往常活潑興朗的笑臉走到悲緋面前：「悲緋，今晚高興去看一場電影嗎？樂麼好戲呀！」不知什麼原因，每次小磊這樣問她，她總沒有力量拒絕他的邀約，感激。然而，現在却不同了，她想着媽媽的話，望着書，幻想了小磊的影子，這三樣東西是那麼矛盾，她說不出能對，誰錯。「小磊雖這麼的是這樣的嗎？好，讓我細細的試探，看看他是不是這樣，如果是的，那我就看錯人了。唉，剛愛這麼是一個離解答的問題！」

在寫字樓裏，悲緋雖然不是和小磊在一個房間

倫敦的阻街女郎

呂芳

據報載，英國政府最近準備大力禁絕娼妓，爲什麼？原來據內行人說，倫敦那樣娼妓在通衢大街上公然勾搭客的城市，世界上也是少見的。

在美國的大城市，限制，只在陰暗的陸如紐約，芝加哥，許多名流和有錢遊客橋橋隆，大馬路的街巷市都看不見這種情，娛樂的市場地帶，站周圍的市場景，甚至遊過洪國，大馬路的遊客意大利，德國的遊客，來到倫敦看見這種街頭「夜花」，爭妍鬥媚景色，也不禁爲之愕然。最後日本東京像銀橋，有樂町，澀谷，新宿一帶早已成爲流氓聚集地點，不過她們輕蹤處也有

羅美納大廈以及其他數目還稍大，當然在黃昏五點鐘起出來，黃昏方面是多黃昏五點鐘起出來，黃昏方面是多

倫敦的阻街女郎

倫敦的阻街女郎，大大來禁絕了。

倫敦的阻街女郎

直冲而上，右拳是猛虎偷心，左拳是鬼王撥扇，兩脚是連環鴛鴦腿，三招齊發，這是太室鴛鴦腿，兩手兩脚，可以同時打出三四招，使人防不勝防，躲無處躲，雙玉鼎縱是久鬼大敵，也難以抵禦把心避懶，還是走爲上策，脚上使出了鯉龍腿法，

倫敦的阻街女郎

據報載，英國政府最近準備大力禁絕娼妓，爲什麼？原來據內行人說，倫敦那樣娼妓在通衢大街上公然勾搭客的城市，世界上也是少見的。

在美國的大城市，限制，只在陰暗的陸如紐約，芝加哥，許多名流和有錢遊客橋橋隆，大馬路的街巷市都看不見這種情，娛樂的市場地帶，站周圍的市場景，甚至遊過洪國，大馬路的遊客意大利，德國的遊客，來到倫敦看見這種街頭「夜花」，爭妍鬥媚景色，也不禁爲之愕然。最後日本東京像銀橋，有樂町，澀谷，新宿一帶早已成爲流氓聚集地點，不過她們輕蹤處也有

黃昏五點鐘起出來，黃昏方面是多黃昏五點鐘起出來，黃昏方面是多

碧湖劍

雙魚樓主人著

太室天象哈哈大笑道：「皇穆寧你名不虛傳，居然接我幾招，」這時候太室峯上，又響起一個老道士，走到天象身邊，拱手道：「師傅，你也未必是敵手，這厮本領高强了他一眼道：「這厮本領高强了，你也未必是敵手，這厮力，他雖是反彈下山，也難保

苦杯

·秀侶·

（七）嫌爸哥明天要離開這裏。

「媽，這件事我們暫時不談好嗎？現在，我有點疲倦，想睡覺了。」媽也了解女兒的心情，所以便不再說下去。

等媽媽走出了房間，悲緋把門關上，無精打彩的把剛才換回來的那包東西拆開，原來是三本書，她打開了書的第一頁寫了三行小字：「送給緋緋好好地吸收書中的營養。强，其他兩本也有三行字，但中間一行是不同的，這些書是小磊送給她的。當她從小磊手裏接過來時，心情是多麼愉快，感激。然而，現在却不同了，她想着媽媽的話，望着書，幻想了小磊的影子，這三樣東西是那麼矛盾，她說不出能對，誰錯。「小磊雖這麼的是這樣的嗎？好，讓我細細的試探，看看他是不是這樣，如果是的，那我就看錯人了。唉，剛愛這麼是一個離解答的問題！」

在寫字樓裏，悲緋雖然不是和小磊在一個房間

再談畢桂芳

王北山

民國初年，黑龍江督軍畢桂芳是一個很有趣的人物。因爲他爲人麻現，胡裏胡塗，人家便給他安了一個綽號叫做「畢不管」（諧「必不管」）。

畢桂芳原本是滿洲旗人，民國成立後，改姓畢，寄籍直隸。在滿清時代，他曾在同文館念書，專攻俄文。光緒末年，以外務部尚書那桐之力，派爲駐海參威總領事。前任的領事是李家鑾，家鑾爲人有骨氣，不肯向外國人低頭，凡遇交涉，必盡力爭利權，對於應該花的錢，他花得很漂亮，很慷慨。因此一班僑商都稱讚他。但畢桂芳到任後，一反前任之所爲，未怨沸騰，罵他做得不好處。但那桐包庇私人，調錫良的信後，

民國成立之。

民國成立後，世凱內閣他權限又是滿洲人，久在東北，恰好那時候帝俄正猛動外蒙古脫離我國，故派他做黑龍江民政長。不久後，帝俄又借端把黑龍江都督朱小濂趕走，畢桂芳官運亨通，袁世凱知道他懂得俄國情形，就派他辦外蒙管軍事，以防俄國，其實他是外交家，對于打仗，門外漢，戰術是他的專長。從此畢桂芳就一帆風順，三兩年間，位至督長了。

袁世凱死後，黑龍江師長許蘭州把畢桂芳逐走，許蘭州是老虎摔鬼，十指如爪，向天象的手腕，天王鼎狀如鑑玉，在手脚，拶之勢，借力使力，天象一個鐵板橋，太室天象招到，迅雷飛出，太室天象招到，而反彈出十丈之外，如一片落葉，輕飄飄的墜下了山谷，

碧湖劍

雙魚樓主人著

太室天象哈哈大笑道：「皇穆寧你名不虛傳，居然接我幾招，」這時候太室峯上，又響起一個老道士，走到天象身邊，拱手道：「師傅，你也未必是敵手，這厮本領高强了他一眼道：「這厮本領高强了，你也未必是敵手，這厮力，他雖是反彈下山，也難保

苦杯

·秀侶·

（七）嫌爸哥明天要離開這裏。

「媽，這件事我們暫時不談好嗎？現在，我有點疲倦，想睡覺了。」媽也了解女兒的心情，所以便不再說下去。

等媽媽走出了房間，悲緋把門關上，無精打彩的把剛才換回來的那包東西拆開，原來是三本書，她打開了書的第一頁寫了三行小字：「送給緋緋好好地吸收書中的營養。强，其他兩本也有三行字，但中間一行是不同的，這些書是小磊送給她的。當她從小磊手裏接過來時，心情是多麼愉快，感激。然而，現在却不同了，她想着媽媽的話，望着書，幻想了小磊的影子，這三樣東西是那麼矛盾，她說不出能對，誰錯。「小磊雖這麼的是這樣的嗎？好，讓我細細的試探，看看他是不是這樣，如果是的，那我就看錯人了。唉，剛愛這麼是一個離解答的問題！」

在寫字樓裏，悲緋雖然不是和小磊在一個房間

倫敦的阻街女郎

據報載，英國政府最近準備大力禁絕娼妓，爲什麼？原來據內行人說，倫敦那樣娼妓在通衢大街上公然勾搭客的城市，世界上也是少見的。

在美國的大城市，限制，只在陰暗的陸如紐約，芝加哥，許多名流和有錢遊客橋橋隆，大馬路的街巷市都看不見這種情，娛樂的市場地帶，站周圍的市場景，甚至遊過洪國，大馬路的遊客意大利，德國的遊客，來到倫敦看見這種街頭「夜花」，爭妍鬥媚景色，也不禁爲之愕然。最後日本東京像銀橋，有樂町，澀谷，新宿一帶早已成爲流氓聚集地點，不過她們輕蹤處也有

黃昏五點鐘起出來，黃昏方面是多黃昏五點鐘起出來，黃昏方面是多

碧湖劍

雙魚樓主人著

太室天象哈哈大笑道：「皇穆寧你名不虛傳，居然接我幾招，」這時候太室峯上，又響起一個老道士，走到天象身邊，拱手道：「師傅，你也未必是敵手，這厮本領高强了他一眼道：「這厮本領高强了，你也未必是敵手，這厮力，他雖是反彈下山，也難保

苦杯

·秀侶·

（七）嫌爸哥明天要離開這裏。

「媽，這件事我們暫時不談好嗎？現在，我有點疲倦，想睡覺了。」媽也了解女兒的心情，所以便不再說下去。

等媽媽走出了房間，悲緋把門關上，無精打彩的把剛才換回來的那包東西拆開，原來是三本書，她打開了書的第一頁寫了三行小字：「送給緋緋好好地吸收書中的營養。强，其他兩本也有三行字，但中間一行是不同的，這些書是小磊送給她的。當她從小磊手裏接過來時，心情是多麼愉快，感激。然而，現在却不同了，她想着媽媽的話，望着書，幻想了小磊的影子，這三樣東西是那麼矛盾，她說不出能對，誰錯。「小磊雖這麼的是這樣的嗎？好，讓我細細的試探，看看他是不是這樣，如果是的，那我就看錯人了。唉，剛愛這麼是一個離解答的問題！」

在寫字樓裏，悲緋雖然不是和小磊在一個房間

再談畢桂芳

王北山

民國初年，黑龍江督軍畢桂芳是一個很有趣的人物。因爲他爲人麻現，胡裏胡塗，人家便給他安了一個綽號叫做「畢不管」（諧「必不管」）。

畢桂芳原本是滿洲旗人，民國成立後，改姓畢，寄籍直隸。在滿清時代，他曾在同文館念書，專攻俄文。光緒末年，以外務部尚書那桐之力，派爲駐海參威總領事。前任的領事是李家鑾，家鑾爲人有骨氣，不肯向外國人低頭，凡遇交涉，必盡力爭利權，對於應該花的錢，他花得很漂亮，很慷慨。因此一班僑商都稱讚他。但畢桂芳到任後，一反前任之所爲，未怨沸騰，罵他做得不好處。但那桐包庇私人，調錫良的信後，

民國成立之。

民國成立後，世凱內閣他權限又是滿洲人，久在東北，恰好那時候帝俄正猛動外蒙古脫離我國，故派他做黑龍江民政長。不久後，帝俄又借端把黑龍江都督朱小濂趕走，畢桂芳官運亨通，袁世凱知道他懂得俄國情形，就派他辦外蒙管軍事，以防俄國，其實他是外交家，對于打仗，門外漢，戰術是他的專長。從此畢桂芳就一帆風順，三兩年間，位至督長了。

袁世凱死後，黑龍江師長許蘭州把畢桂芳逐走，許蘭州是老虎摔鬼，十指如爪，向天象的手腕，天王鼎狀如鑑玉，在手脚，拶之勢，借力使力，天象一個鐵板橋，太室天象招到，迅雷飛出，太室天象招到，而反彈出十丈之外，如一片落葉，輕飄飄的墜下了山谷，

碧湖劍

雙魚樓主人著

太室天象哈哈大笑道：「皇穆寧你名不虛傳，居然接我幾招，」這時候太室峯上，又響起一個老道士，走到天象身邊，拱手道：「師傅，你也未必是敵手，這厮本領高强了他一眼道：「這厮本領高强了，你也未必是敵手，這厮力，他雖是反彈下山，也難保

苦杯

·秀侶·

（七）嫌爸哥明天要離開這裏。

「媽，這件事我們暫時不談好嗎？現在，我有點疲倦，想睡覺了。」媽也了解女兒的心情，所以便不再說下去。

等媽媽走出了房間，悲緋把門關上，無精打彩的把剛才換回來的那包東西拆開，原來是三本書，她打開了書的第一頁寫了三行小字：「送給緋緋好好地吸收書中的營養。强，其他兩本也有三行字，但中間一行是不同的，這些書是小磊送給她的。當她從小磊手裏接過來時，心情是多麼愉快，感激。然而，現在却不同了，她想着媽媽的話，望着書，幻想了小磊的影子，這三樣東西是那麼矛盾，她說不出能對，誰錯。「小磊雖這麼的是這樣的嗎？好，讓我細細的試探，看看他是不是這樣，如果是的，那我就看錯人了。唉，剛愛這麼是一個離解答的問題！」

在寫字樓裏，悲緋雖然不是和小磊在一個房間

村中人語

有此一法

新汽車渡海鎖，不供普通搭客用。如欲過海，請上汽車。

老問題

茶樓員工賣點心，口珠橫飛。點心盤上加罩，這問題已有十多年了。

大處着眼

本屆工展宣傳着重使港人樂用港貨。最大課題，還是精品如何輸美。

老而彌健

教師退休年齡是六十歲。世上許多像人，六十後才有成就，這話怎說。

交通現象

北角之廣，學生候車者衆，望巴士拖了私家車嗎，何不大開方便之門。

僑樂村

迷然史集

食人室

芝蘭之室

鄉居左右皆田，春日灌肥，糞氣入室，主人不敢留客，客是酒肉不興行，自笑曰：「如入芝蘭之室，久而不聞其香矣。」

馬克吐溫的幽默

公孫譯

馬克吐溫是近代一個偉大的幽默作家，六十年前，他在倫敦的老牌幽默周刊「笑拙」的編輯部，每年佳話。後他六十年的，也有「國美國幽默家雷姆士。涂比爾（JAMES THURBER）稱之。

「笑拙」（PUNCH）的編輯部有個傳統的習慣，每逢星期三日中午，它的編輯老都必定在編輯部二樓那個有高大的窗戶的餐廳聚會，同時所重一下下一期選用些什麼文字和政治性的漫畫。在這個「笑拙」出版的一百十七年中，只有兩個外人特准進去這個餐廳。

參加他們的聚會，看著他們選文章漫畫。

一個是幽默家馬克吐溫，另一個是英女王的丈夫，前駙馬亞王子，

迷魂記

娛樂·樂宮

後天盛大獻映

緊張大師：希治閣

最新傑作！

請火速定座！

派拉蒙巨片！

超活史！

「後窗」，緊張過「擒兇記」！

神秘過「

占士史

「男主角」

金露

「女主角」

華

兩大巨星携手合演

ALFRED HITCHCOCK'S VERTIGO TECHNICOLOR

全部特藝七彩

片上中文字幕

狼心丈夫

毒手殺妻

多情偵探

巧破奇案

撲朔迷離，驚心動魄！

超視綜體！電影！

VISTAVISION

新去界

連今日第六天最後映

狂滿法國正嘢

日空前未映

春情無窮後極

美肉盛宴十場

肉感性感肉彈

法國麗波兒

巴黎脫衣舞女百名合演

脫衣舞后犧牲色相

向全世界肉彈挑戰

天仔肉彈

裸浴鏡頭

一切爲了藝術

中國新肉彈

劉亮華　率先倡導

華東樂

京華早場

高踞首席

紅綠粉

最後機會

片約所限

後最

兩天獨映

中國新肉彈

劉亮華

與衛主演大胆出演

東樂公餘場

島班血丹城

翡翠湖

銀壇奇才

羅維

張意虹

楊群

陳又新

高翔

蔣光超

楊易木

聯合主演

開創國片新風格！

徵求演員

四維影片公司僱求電影本演員若干名，凡有優厚酬勞，年齡不拘，性別均可，身高五尺四寸，體重一百七十磅，附照片，請寄九龍彌敦道中環信箱一號，即當通知面試。

今院昨天爆七場早

家傳戶誦人人讚美

呼麗的聲

天空小說改編

巨創公司獻映

大行德行影業發展

金星　龍城　光明　好世界　大世界　中央　紐約

情親肉局

下集大結局

刺虎

苦盡甘來

吳楚帆　梅綺

雲開見月

黃曼梨　胡楓

陳好逑　駱恭

黎灼灼　蔡梅蘭

金雷

傷嘉友驚靈人間痛苦，卒獲美滿結局，大快人心！

全片戲肉盡在下集！

華南名導演黃岱作傑演

偉代生誤至合舊再
大子兒入誤家無
父入不入岐團前
愛獄肯途格圓來緣

李麗華談「拒吻」本旨
中國片難找浴衣鏡頭

「迷魂記」為繁張大師希治閣之最近傑作，男女主角為占士史迪活及金露華，故事曲折離奇，此「後窗」更緊扣觀衆心弦

「飛虎嬌娃」於運到香港公映了，曾一度成為國際影壇及影迷的「拒吻」話題，引起影迷都找到答案吧！

為甚麼李麗華拒絕導演指導她跟威陀來賣在「飛虎嬌娃」中接吻呢？

據李麗華小姐說：她向來都是保守的女性，她是中國人，她需要保持中國的傳統觀念，在她簽訂拍片合約的時候，早經聲明「不接吻」，「不穿低胸裝衣服」的，所以她拒絕荷李活影片公司的接吻鏡頭，是合乎情理的。

談到李麗華為什麼會接納荷李活影片公司的邀請到美國拍一回事。

李麗華小姐曾說出她從影廿年來，向來都沒有穿着浴裝、泳裝上銀幕的，而且，還是李麗華中、華盛頓、芝加哥、洛杉磯及其他大都會，並出席施素素美的「十誡」之首映禮，可是當她到片場試管的時候，影片公司認為她的英語發音不正確和欠缺流利，於是便由五、六位教師指導她學習，施素素笑說：「李麗華到了美國後，曾以中國國語片紅星的身份測驗美國各大城市，包括紐約、華盛頓、芝加哥、洛杉磯及其他大都會，並出席施素素

馬來史家所叙之新架坡歸英記

馬素仁

百年前英國根據條約，獲得新加坡的治權，但馬來史家又另有一種說法，依據一批紀之事，而史料即有此說，由此可知研究歷史，實在是一件不容易的事。

原來新加坡自從被英國殖民地後，總督是從沒有錢，一定有拉佛爾（又譯爲萊佛士）氏每月給予蘇丹一千元，給予登基時期，仍耐心等待，舊了許多的東西，欠了許多的債。

到了第三個月，總督依還不出錢給他，他不能再耐了，便和登基剛一同見總督去，到了總督以後，總督客氣的接待了。

他們默坐了一會兒，蘇丹便開口說道：「我們的景況十分困難，因爲沒有錢，你爲甚麼過了三個月之久還不給我們錢呢？」總督答道：「蘇丹閣下，你們的問題沒有主權的，我是沒有主權的，我實在也做不了，我並沒有蘇丹的印度總督，來承他的命令辦理一切，我已接到了他的一個提議，他主張請蘇丹將新加坡全島及其附屬物，交給東印度公司或總督，以免政府與蘇丹各有一半印度，總督要全權管理新加坡，不知蘇丹閣下同意麼？假如蘇丹閣下可以同意，接受這個提議，那麼，政府可以將每月津貼蘇丹的一千增加爲一千三百元，登基剛的七百元仍爲七百元，以外再津貼七百元，以外再津貼蘇丹三萬元，津貼登基剛一萬五千元，再者，蘇丹閣下如果離開新加坡，搬到旁的地方去住，政府還可以另外加給三萬元，這個優待費的辦法，只要蘇丹閣下生存一日，便可以有效一日，直到蘇丹閣下升天之後才無效，不知蘇丹閣下以爲如何。」

蘇丹和登基剛突然聽了這個提議，沒有主意，只面面相覷了一大足足的沉默了一大會，不曾吐出一個字來，後來蘇丹將於開幕辭無卿卿之後，便告蘇丹，昨天所說的印度總督提議之事，能否請蘇丹閣下，請他明早十點鐘到這裏來，再轉向登基剛，問他的意見如何，登基剛同意，蘇丹答應當晚，總督便開口問蘇丹說：「總督提議之事，能否同意，請明早十點鐘到這裏來，再轉向登基剛，問他的意見如何，登基剛同意，隨在蘇丹完全同意，隨在合同後簽了名，蓋上印，登基剛也無異議，於是這件事情便成功了。……」

蘇丹與登基剛預備回家休息，臨宗要見的條約，蘇丹請問何時時起，以至終身，蘇丹按月得政府津貼一千三百元，登基剛得七百元。

這個合同訂立了五天之後，總督便下令鳴槍慶祝全鎮與市外及KAMPONG（一帶的全體民內另刊一篇中國人的記述，以資參考。

英人購買新架坡之經過

決明

清季，有英「駐名」者，叙英人購買新架坡之經過，所謂與馬來人及英人所記迥異，文云：「馬來半島南端，當王國也。英國新加坡在其南端，距今前八十年，英國購此屬地於該王國，僅六萬元，此後一帶之地，參與英國保護國，該國保持其自主獨立，種國四國，而此一小獨立國，在其中也。即英國取此等四國之地，以爲己屬，獨不及一小國，雖此小國，實有理存焉。何也？曰：方並居新加坡一帶之時，現該國王之生父某，爲馬來半島中部王國一長官，既在該火可攜國，英人以爲帝貨可居，說之曰：今半島情形，有如鳳麻者，黃官獨率王命，遂巡在此，不亦愚乎？黃官若有雄心雄王之意，則我英國，請先承認上英火可攜國王，遂從其言，創英一王國，英人從容謂王曰：新加坡僻在國之南端，一小島耳，論王實於英國，以酬英人尊立黃王之勞，不亦等乎，王以爲然，乃暫請馬，英人遂出二萬四千圓，爲其過沐之賞，英人購得新加坡，如是，故其後雖非有四鄰，不復受指於該國，以至於今矣。但其政度隨遇，不類歸餅，遂羅等等諸國之干涉，其王或出逃偷渡，而爲英王所擒獲，又或蘇居於新加坡別墅，常住喪可火攜國宮殿，宮女數人，擁侍左右，風流酒客，以自娛焉，宮殿爲二層樓，後國紆繞，廊節寬闊，前登海峽，與新加坡指手相識，門前眺望海峽，我衣觀立，以爲警戒，一提門前而進，門內四見數十人出見，道爾的作品，大都會向馬來人初南跡，在馬來半島南端，當王國也，英國新加坡在其南端，距今前八十年，英國購此屬地於該王國，僅六萬元，此後一帶之地，參與英國保護國，該國保持其自主獨立，種國四國，而此一小獨立國，在其中也。即英國取此等四國之地，以爲己屬，獨不及一小國，雖此小國，實有理存焉。何也？曰：方並居新加坡一帶之時，現該國王之生父某，爲馬來半島中部王國一長官，既在該火可攜國，英人以爲帝貨可居，說之曰：今半島情形，有如鳳麻者，黃官獨率王命，遂巡在此，不亦愚乎？黃官若有雄心雄王之意，則我英國，請先承認上英火可攜國王，遂從其言，創英一王國，英人從容謂王曰：新加坡僻在國之南端，一小島耳，論王實於英國，以酬英人尊立黃王之勞，不亦等乎，王以爲然，乃暫請馬，英人遂出二萬四千圓，爲其過沐之賞，英人購得新加坡，如是，故其後雖非有四鄰，不復受指於該國，以至於今矣。但其政度隨遇，不類歸餅，遂羅等等諸國之干涉，其王或出逃偷渡，而爲英王所擒獲，又或蘇居於新加坡別墅，常住喪可火攜國宮殿，宮女數人，擁侍左右，風流酒客，以自娛焉，宮殿爲二層樓，後國紆繞，廊節寬闊，前登海峽，與新加坡指手相識，門前眺望海峽，我衣觀立，以爲警戒，一提門前而進，門內四見數十人出見，道爾的作品，大都會向馬來人初南跡，在馬來半島南端，當王國也，英國新加坡在其南端，距今前八十年，英國購此屬地於該王國，僅六萬元，此後一帶之地，參與英國保護國，該國保持其自主獨立，種國四國，而此一小獨立國，在其中也。即英國取此等四國之地，以爲己屬，獨不及一小國，雖此小國，實有理存焉。何也？曰：方並居新加坡一帶之時，現該國王之生父某，爲馬來半島中部王國一長官，既在該火可攜國，英人以爲帝貨可居，說之曰：今半島情形，有如鳳麻者，黃官獨率王命，遂巡在此，不亦愚乎？黃官若有雄心雄王之意，則我英國，請先承認上英火可攜國王，遂從其言，創英一王國，英人從容謂王曰：新加坡僻在國之南端，一小島耳，論王實於英國，以酬英人尊立黃王之勞，不亦等乎，王以爲然，乃暫請馬，英人遂出二萬四千圓，爲其過沐之賞，英人購得新加坡，如是，故其後雖非有四鄰，不復受指於該國，以至於今矣。但其政度隨遇，不類歸餅，遂羅等等諸國之干涉，其王或出逃偷渡，而爲英王所擒獲，又或蘇居於新加坡別墅，常住喪可火攜國宮殿，宮女數人，擁侍左右，風流酒客，以自娛焉，宮殿爲二層樓，後國紆繞，廊

東南亞週刊

第一七一期

和打打的和柬埔寨與暹羅

羅露登

近來柬埔寨與暹羅斷絕國交，愈引人們注意，實，來以古自則國個兩遠，

國個兩遠，來以古自則實，愈注意，引人們注意，斷絕國交，柬埔寨與暹羅，近來

家就不斷絕國交，柬埔寨與暹羅，近來

才得休稍，現在獨得獲，立自，難然又和打打和和地斷不就家

了打打和和又兩難然自，立獨得獲在，現，休稍得才

柬埔寨族尚，宋以東之大部土地，都是屬河以東之大部土地，都是屬宋加路，越過蓋凡 MUANG FANG（暹羅 MUANG TUNG 及緬北景棟 CHIEN GTUNG 等地，翌年後遣其子拉尾純RAMESUEN，率兵再攻東埔寨，拉尾純自率五千人爲先鋒，時東埔寨王被暹羅提騷，暹羅公孫拉吉 BOROMARAMPONGREAJA，登基宋久，即遇此變，會暹領軍抵抗，聚波拉尾純之主力，乘勝直逼柬埔寨疲建之前鋒，並圍東之邊城，月已堅持，幾達一載。會東埔寨王逝世，王已位色PASAK王立，衰亂之餘，無力用兵，乃遣使納款向暹羅求和，而烏多王爲太子聆所拒絕，安無事，而烏多王爲太子聆所拒絕，東埔寨爭雄之心，卒相如國以債。（上）

柬埔寨族尚，這一個王國歷史家又稱爲建立國家之前，該王朝第一個國王是柬族酋長甘邦幹 KUM BANG，東境，東以蓋凡 MUANG FANG（即今之宋加路），越過蓋凡 MUANG FANG（暹羅 MUANG TUNG 及緬北景棟 CHIEN GTUNG 等地，翌年後遣其子拉尾純RAMESUEN，率兵再攻東埔寨，拉尾純自率五千人爲先鋒，時東埔寨王被暹羅提騷，暹羅公孫拉吉 BOROMARAMPONGREAJA，登基宋久，即遇此變，會暹領軍抵抗，聚波拉尾純之主力，乘勝直逼柬埔寨疲建之前鋒，並圍東之邊城，月已堅持，幾達一載。會東埔寨王逝世，王已位色PASAK王立，衰亂之餘，無力用兵，乃遣使納款向暹羅求和，而烏多王爲太子聆所拒絕，東埔寨爭雄之心，卒相如國以債。（上）

十一世紀中葉，柬族在其領長阿奴律 ANURAUTE 領導之下，建都南侵，佔領巴戎 CHOOPYAR 流域各地，此時，柬族已侵入眞臘領土，其勢力幾已浸襲眞臘之上，卒於一二一五年乘眞臘內亂，攻陷其名城邊吉合 SOKOTAI，作爲其間雖曾與眞臘之勢力發生接觸，然因柬族本身尚在襲陳之部落時代，故尚不足引起東埔寨人之注意。

柬族尚，柬族在其領長阿奴律 ANURAUTE 領導之下，建都南侵，佔領巴戎 CHOOPYAR 流域各地，此時，柬族已侵入眞臘領土，其勢力幾已浸襲眞臘之上，卒於一二一五年乘眞臘內亂，攻陷其名城邊吉合 SOKOTAI，作爲

郎勃郎邦 LUANG PRABANG 踏域邦，族本身尚在襲陳之部落時代，故尚不足引起東埔寨人之注意。

十一世紀中葉，柬族在其領長阿奴律 ANURAUTE 領導之下，建都南侵，佔領巴戎 CHOOPYAR 流域各地，此時，柬族已侵入眞臘領土，其勢力幾已浸襲眞臘之上，卒於一二一五年乘眞臘內亂，攻陷其名城邊吉合 SOKOTAI，作爲

緬甸庇古大佛

刻雕精美的緬甸佛像

柯禮基

緬甸是一個多民族的國家（多民族是處是佛刻，因此，緬族之內陸，亦國處是佛刻，亦國

今日播音秩序

香港中文廣播電台

七時，報時。「黎明之歌」時代曲：㊀春風的耳語，鄭呀郎（姚莉唱），㊁流玉自蹄，崑辰華（李麗華唱），㊂流用喝酒解渴，溫霄第十六課。七時三十分，「黎明之歌」，時代曲，㊀海的懷念，「舊年（佩妮唱），㊁愛與人生（佩妮合唱），㊂幸福的船，歌的歌（陳娟娟唱），㊃郊遊曲（麗秋霞，陳琦，張帆，陳娟娟），我在呼喚你（麗秋霞唱），㊄戰客訊（鄧白流唱）。八時，天氣報告。八時，粵語新聞，每日公衆活動報告，節目預告。「顧曲在今朝」歌伶專曲：㊀燕燕迎春（二段）（小燕飛唱），㊁風合別（四段）（小燕飛，鄭山笑），㊂點點落紅飛絮亂，拋繡球（薛覺先，小燕飛唱）。九時，「北調精華」京曲：㊀洛神（六段）（梅蘭芳唱），㊁堤放寶（二段）（雪艷明唱）。九時三十分，「鮑浦良歌」潮州曲：㊀張雪梅求婚（六段）（莊心笑，何錦香，黃琴思），㊁玉芝蘭自嘆（二段）（總樂唱），㊂春樂，羽衣羽。十時，「忙裏偷閒」主婦選唱節目。十時卅分，錢音專播倫敦電台昨晚國語節目。十時四十五分，「知音解語」粵語流行曲：㊀潮聲情歌（鄧慧珍唱），迷人妙舞（林蘭唱），㊁似水流年（薇薇），相親相愛（林蘭唱），㊂荷花香（小芳艷芬唱）。十一時，歷史故事京曲：㊀霸王別姬（十一段）（梅蘭芳，楊嫂合唱）。十一時四十分，「還歌憶舊」粵曲：㊀秋窗悲原案（二段）（胡美倫唱），㊁宋皇台賞花（白光唱），㊂伯見月亮光，奇異的感覺（顧嫦唱）。一時十八分，天氣報告。一時三十分，粵，國語新聞，特別報告。一時五十分，「小曲細聽」電樂：㊀鳴鶯啼，倒垂簾，㊁恨東皇。二時，國語故事演講：「今古奇觀」之「李公都遇俠客」第五回，由落客撰任。二時三十分，粵劇小舞台：㊀西施（六段）（梁素琴，劉鍾超，郭少文，陳彩開，白雲龍，陳惠良合唱）。四時卅分，「工作不忘娛樂」電樂節目。四時卅分，讀經粵曲：㊀時來運到（四段）（梁醒波，麥炳榮唱），㊁人情（四段）（李日安，譚玉眞合唱），五時，潮語廣播節目，由陳志鴻撰任。五時三十分，兒童節目（及歌曲），陳淑坤担任。㊀雪花謠（姚莉唱），㊁滑冰曲，丁香樹下（麗秋霞唱），㊂春流曲，滿天星（張露唱）。六時，報時。粵，國語新聞簡報，特別報告。六時三十分，「敬候近安」點唱節目，孟君担任。七時三十分，廣播劇化偵探小說「福爾摩斯探案」之「巴比的秘密」第三回，由余芷萍演播。七時五十八分，天氣報告。八時，轉播倫敦國語新聞。八時十五分，「歌星點唱」時代曲：㊀慈母心，（周璇唱），㊁銀花飛（周璇唱），㊂蝴蝶飛（周璇，嚴華）。八時三十分，轉播倫敦電報新聞。八時四十五分，「名伶特備節目報告，天氣報告。十二時卅分，婦女講座「怎樣教養你的孩子」，（特備節目報告，天氣報告。十二時卅分，越劇「無夫無妻」。一時，中曲「貂蟬」。一時卅分，上海漫談「小山重到上海」。三時卅分，各地代曲。三時卅分，潮語戲劇化小說「彩虹灣之戀」。四時，潮州曲。五時卅分，潮語武俠故事「卓文君」。六時卅分，空中音樂會。七時，歐西流行歌曲點唱。七時三十分，成語解釋「酒之徒」。七時四十五分，時代曲。八時，新聞報導（國語潮語客語）。天氣報告。八時三十分，國術小說「洪熙官三難少林寺」。九時，全家福幸運者訪問記。九時十五分，三國演義「運籌謀孤侯武戰」。十時，國語偵探小說「紅票兇殺目」。九時三十分，三國演義「運籌謀孤侯武戰」。十時，國語偵探小說「紅票兇殺」。十時三十分，平劇雜談。十一時，新聞報導（國語潮語），明日節目報告。十一時十五分，潮州曲。十二時，完播。

麗的呼聲金色電台

七時，麗的呼聲進行曲，國樂。七時十五分，天氣預測，各地代曲。七時四十五分，輕音樂，電視節目報告。八時，時代曲。八時卅分，新聞報導（國語潮語客語），天氣報告。九時，平劇，潮州漢劇。十時四十五分，今日播音節目報告。十一時卅分，評話「山東馬永貞」。十一時卅分，新聞報導（國語潮語）。十二時十五分，英語教授，婦女講座「怎樣教養你的孩子」，（特備節目報告，天氣報告。十二時卅分，越劇「無夫無妻」。一時，中曲「貂蟬」。一時卅分，上海漫談「小山重到上海」。三時卅分，潮語戲劇化小說「彩虹灣之戀」。四時，潮州曲。五時卅分，潮語武俠故事「卓文君」。六時卅分，空中音樂會。七時，歐西流行歌曲點唱。七時三十分，成語解釋「酒之徒」。七時四十五分，時代曲。八時，新聞報導（國語潮語客語），天氣報告。八時三十分，國術小說「洪熙官三難少林寺」。九時，全家福幸運者訪問記。九時十五分，三國演義「運籌謀孤侯武戰」。九時三十分，三國演義「運籌謀孤侯武戰」。十時，國語偵探小說「紅票兇殺」。十時三十分，平劇雜談。十一時，新聞報導（國語潮語），明日節目報告。十一時十五分，潮州曲。十二時，完播。

麗的映聲有綫電視

五時，兒童節目，卡通片。五時十五分，比提格關童話。五時卅分，英語短片「寒依卡通」，比爾威廉主演。六時，休「四星廣場」。七時卅五分，英國電視新聞片。八時〇五分，英語短片「女船主安妮」，子鷹高主演。八時卅分，英語短片「非賓氏故事」片名「大漠尼克」，羅仙奴巴西主演。九時，本港及世界電視新聞。九時十五分，全家福。九時廿五分，英國電視節目。九時卅分，「黑鷹」，李麗華主演。十一時，最後新聞及天氣報告。收場曲。

澳門綠邨廣播電台

七時，開場曲，報告即日播電節目，纏綿清晨序曲。八時卅五分，祝壽及婚慶唱，粵語代曲唱片：長綫掛銅鈴（邊敏），推車送大姐（麗秋霞，黃河），關關雎鳩，等待到天明（鄧霞），王老大（嚴俊，姚莉），愛情太奇異（姚莉），烏鴉配鳳凰（李香蘭），追婚（張露），我在東你在西（陳娟娟），男人女人（嚴俊，姚莉）。九時，粵曲唱片：「曲鳳求凰（江平），樹深似海（徐柳仙，張玉京），風雨魂斷（梁萍），還君明珠（長春花），千赤龍波（小芳艷芬）。十時，時代曲唱片：春天是我們的（董佩佩，黃河），紅樓二尤（李湄，邊敏），假使我中了馬票（利智賓），紅鸞（許佩）誘逸小白羊（唐佩），春水向東流（王英），光陰苦（陳琦），行不得也哥哥（楊麟），紅葉担任。十一時，時代曲唱片：水仙花（唐佩），昨夜夢見你（利智賓），莫担憂（楊麟），都會進行曲（許佩），在我懷抱中（利智賓），我見到你（楊麟），鎖荷包（許佩）。十一時三十分，粵劇，樂送風担任。十二時，繼續博士作品選唱，纏綿時代曲唱片：十家埔改編（王瑛），何日君再來（李麗華），一切獻給你（黎暉），月夜（李麗華），雙秋霞），羅斯現麗（田鳴恩），別離曲（程玲玲），我的寬家（敏邊）。十二時三十分，天空小說，綺夢重溫，李我担任。一時三十分，天氣報告，「天氣報告」，椰樹和女郎（姚莉，邊敏），老古董（張露），嘻嘻哈（黃佩佩），月光舞曲（陳娟娟），大江東去（姚莉），鴛鴦（張露），寂寞上心頭（邊敏）。一時，粵曲唱片：男人（方靜雪），楊柳和女郎（姚莉，邊敏），老古董（張露），嘻嘻哈（黃佩佩），月光舞曲（陳娟娟），大江東去（姚莉），鴛鴦（張露），寂寞上心頭（邊敏）。一時，粵曲唱片：男人（方靜雪），楊柳和女郎（姚莉，邊敏），老古董（張露），嘻嘻哈（黃佩佩），月光舞曲（陳娟娟），大文節目完畢，繼續播送西文節目，九時卅分，西文節目。十式時，全部廣播完畢。

麗的呼聲銀色電台

七時，麗的呼聲進行曲，國樂。七時十五分，天氣預測，各地代曲。七時四十五分，輕音樂，電視節目報告。八時，時代曲。八時卅分，新聞報導（國語潮語客語），天氣報告。九時，平劇，潮州漢劇。十時四十五分，今日播音節目報告。十一時卅分，評話「山東馬永貞」。十二時十五分，英語教授，婦女講座「怎樣教養你的孩子」，（特備節目報告，天氣報告。十二時卅分，越劇「無夫無妻」。一時，中曲「貂蟬」。一時卅分，上海漫談「小山重到上海」。三時卅分，潮語戲劇化小說「彩虹灣之戀」。四時，潮州曲。五時卅分，潮語武俠故事「卓文君」。六時卅分，空中音樂會。七時，歐西流行歌曲點唱。七時三十分，成語解釋「酒之徒」。七時四十五分，時代曲。八時，新聞報導（國語潮語客語），天氣報告。八時三十分，國術小說「洪熙官三難少林寺」。九時，全家福幸運者訪問記。九時十五分，三國演義「運籌謀孤侯武戰」。九時三十分，三國演義「運籌謀孤侯武戰」。十時，國語偵探小說「紅票兇殺」。十時三十分，平劇雜談。十一時，新聞報導（國語潮語），明日節目報告。十一時十五分，潮州曲。十二時，完播。

黑暗中的一道亮光

培正。羅菱。

狄更斯是英國傑出的作家。他幾間飽世雖陷今已整整地八十八個年頭了。但在我們這個黑暗而像大樂觀看門。一般地說，在狄更斯的小說裏，人們會很自然地想起他來，像想起一個良心敏銳的時代裏，人們會很自然地想起他來，像想起一個良心敏銳的時代裏，人們會很自然地想起他來，像想起一個良心敏銳的時代